

Verslag **WSC 2 - Almere 8** gespeeld op 18 februari 2003:

1z Roelof Pos	½ - ½	T.Boersma	1572
2w Dirk Pool	½ - ½	T.de Natris	
3z Theo van Tubergen	0 - 1	S.Alberts	1518
4w Michel Weenink	1 - 0	A.Nieuwenhuizen	1485
5z Ruud Willemsen	0 - 1	J.Duin	1516
6w Klaas Siewertsen	1 - 0	A.Wongsodrono	1410
7z André Ottenhoff	1 - 0	P.Zwaan	1352
8w Richard Gooyers	1 - 0	A.van Leeuwen	1524

-----  
**WSC 2 5 - 3 Almere 8**

*Het 2e team van Weesp lijkt nu voorgoed uit de gevarenzone te zijn na zijn tweede winst en een totaal van 5 wedstrijdpunten.*

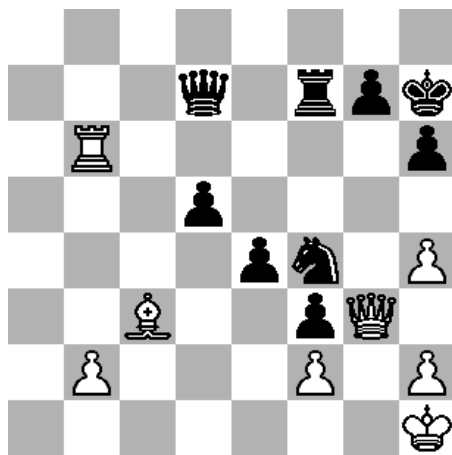

Beide spelers hadden last van een verzwakte onderste rij. Eerst was het de beurt aan **Roelof** om daar **niet** van te profiteren met **Pe2?** Overziet dat wit iets dreigt, met Dh3 39.Le5 Ta7 40.b3 Dxc3 41.hxc3 e3! had hij voor de winst kunnen gaan. **39.De5?** Gelukkig ziet wit het ook niet: 39.Dg6+ Kg8 40.Lxc7! (met de pointe Txc7 41.Tb8+). Zwart kan nog wat tegenspartelen, maar mat is dan niet meer te vermijden. **Pxc3?** Dit was nog de makkelijkste, na Dh3 is het helemaal uit. Op de 51<sup>e</sup> zet werd tot remise besloten.

Met **Dirk** was het weer het oude liedje: hij komt wel goed te staan, maar gebruikt daarvoor zoveel tijd dat hij uiteindelijk blij mag zijn met remise.

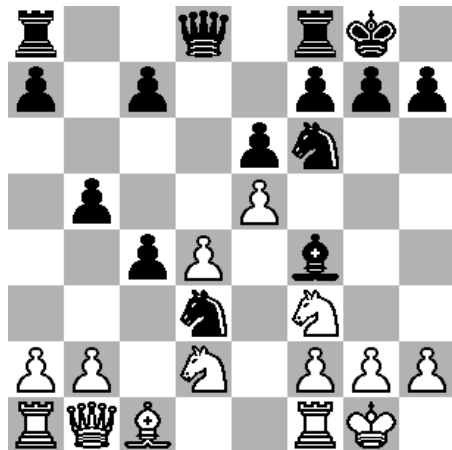

Ook **Theo** heeft problemen met verzilveren van voordeel: **Pe8?** wat is er tegen het prachtige veld d5? **17.b3** dreigt La3. Zwart denkt zich nu een tussenzetje te kunnen veroorloven met **c3?** c5 is noodzakelijk om de diagonaal a3-f8 tijdelijk af te sluiten en veld c7 voor het paard vrij te maken, waarna zwart nog maar een klein voordeeltje heeft. **18.Dd3 cxd2 19.La3 c6?! c5** is nog steeds goed, ditmaal om na Lxf8 met de dame terug te kunnen nemen. Zwart staat dan echter wel duidelijk slechter. **20.Lxf8 Pc7?** Ik stond bij het bord en hield mijn ogen niet meer droog! Na Kxf8 21.Dxh7 f5 22.Dh8+ Kf7 23.Dh5+ Kg8 staat hij weliswaar verloren, maar kan nog vechten.

Na **1.e4 e5 2.Pf3 Pc6 3.Lc4 d6 4.0-0 Pf6 5.Pg5 d5 6.exd5 Pxd5** kwam **Richard** in een bekende en scherpe stelling met de extra zet 0-0. De beste zet is nu d4, maar ook **7.Pxf7** is speelbaar: **Kxf7 8.Df3+ Ke6 9.Pc3 Pce7 10.d4 c6 11.Lg5 h6 12.Dg4?!** dit schaakje is wat te veel van het goede, na 12.Lxe7 Lxe7 13.Te1 heeft wit voldoende compensatie voor het geofferde stuk. **Kf7 13.Dh5 g6 14.Df3+ Lf5** of Kg7 15.Lh4 (15.Lxd5 hxc5 16.Df7 Kh6) g5 16.Lg3 Pf4 enz. **15.Lxd5 cxd5 16.Lxe7 Lxe7 17.dxe5 Ke6?** het centrum is een te onveilige plaats voor de koning. **18.Tad1 d4 19.Pb5** nog beter is Pe2 **Lc5 20.Dxb7 Db6 21.Pc7+ Kxe5??** Kd7 is verplicht, nu komen de torens ook nog in het spel. **22.Dd5+** of 22.Tfe1+ Kd6 23.Pb5+ Dxb5 24.Dxb5 en wint **Kf6 23.Pxa8 Te8??** De laatste blunder. Richard geloofde het eerst niet en vroeg me om de stelling op zijn eigen bord te controleren. **24.Pxb6** 1-0

In een veelbelovende stelling gaf **Ruud** pardoes een looper weg, waarna zijn stelling opeens niet zoveel meer beloofde.

Met enige hulp van zijn tegenstander, die hem op zijn woord geloofde toen hij (ten onrechte) een toren offerde, kon **Klaas** voor het eerst dit seizoen het volle punt innen.

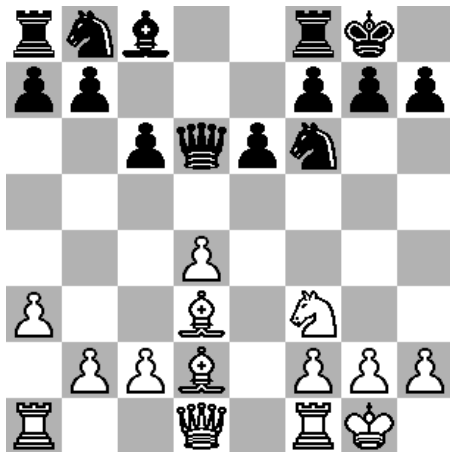

Met zijn laatste zet 11.a3 dreigt **Michel** middels Lb4 een kwaliteit te winnen. Dit kon zonder problemen verhinderd worden met a5, maar zwart had nog een ander manier gevonden: **b6? 12.Lb4** toch! **c5 13.dxc5** nu pas ziet hij dat bxc5 14.Lxh7+ de dame kost. Na **Dc6 14.cxb6 Te8 bxa7** was het bekeken.

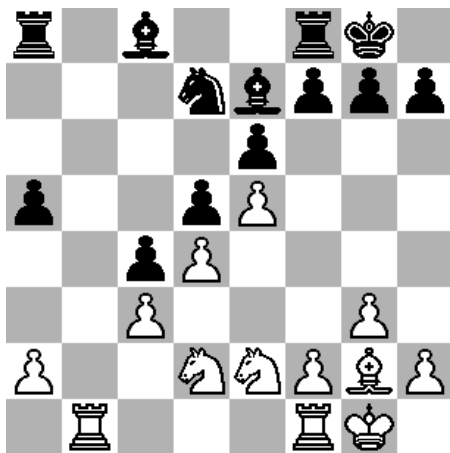

Door met het paard op c4 te slaan dacht wit een pion te winnen van **André**, dxc4 gaat immers niet vanwege Lxa8. Na La6 is het echter zwart die hout wint, en wel een vol stuk! Daarna was de winst voor hem geen probleem meer.

**Peter Wijnand**