

## Almere 2 – WSC 1 gespeeld op 13 oktober 2008:

1w Dave van der Kist	1850	0 - 1	Pim Groot	1889
2z Hans Wijnand	1909	1 - 0	Mike van Niel	1901
3w Peter Wijnand	1946	0 - 1	Martin Heijlman	1942
4z Dick Spel	1785	½ - ½	Bert Kampen	1754
5w Theo van Tubergen	1636	0 - 1	Rob van de Kamp	1872
6z Harry Boom	1648	0 - 1	Henk Bermon	1878
7w Michel Weenink	1691	0 - 1	Danny Overweg	1854
8z Micha Pfeiffer	1764	0 - 1	Ton Sprong	1840

-----  
WSC 1 1½ - 6½ Almere 2

*Terwijl de 4 topborden redelijk aan elkaar gewaagd waren, hadden de gastheren gemiddeld zo'n 150 ratingpunten voorsprong op elk bord voor de overige borden. En dat hebben we geweten.*

**Dave** schaamde zich diep na z'n partij: hij offerde een pion en de kwaliteit vroeg in het middenspel, zonder daar enige compensatie voor terug te zien. Op de 19<sup>e</sup> zet gaf hij daarom maar op.

Op bord 2 kwam ook **Hans**, onze importspeler uit Laren, in problemen. Het viel me trouwens op dat bijna alle spelers van Almere uitstekend uit de opening kwamen.

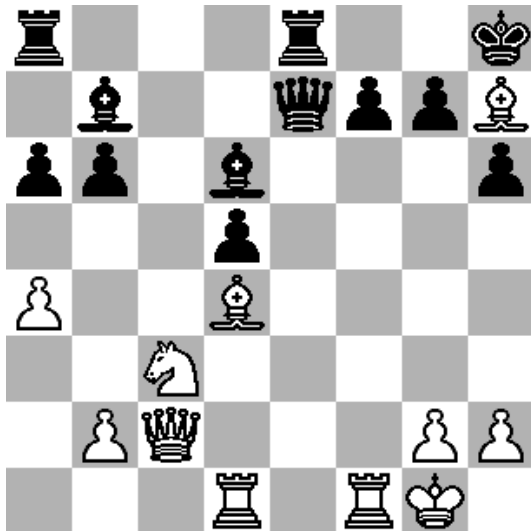

Wit zou graag de loper op h7 willen terugtrekken zodat zijn dame weer vrij bewegen kan. Hij speelde dus **26.Ld3?**. Helaas (voor hem) is dit een blunder omdat loper d4 nu ongedekt staat (Lf5 was een betere zet). Zwart dreigt na **Dh4** zowel de loper te winnen als mat te geven. De partij ging verder met **27.Lxg7?** dit is paniek! Na 27.g4! Dxd4 28.Kh1 Dxd4 29.Lxa6! Lxa6 (zwart kan het zich niet veroorloven deze belangrijke loper te verliezen) 30.Txd4 Lxf1 heeft wit nog alles om voor te spelen. **Kxg7 28.g3 Lc5+ 29.Tf2** en zwart heeft de boel onder controle. Na nog een fout een paar zetten later was het helemaal over en kon Hans als enige het volle punt bijschrijven.

Omdat Dave graag tegen Pim Groot wilde spelen, iemand die hij goed kende, nam ik maar plaats aan bord 3. Helpen deed het niet, want ik zat nog steeds tegen de hoogste rating aan te kijken. Ik schoof, in een Pirc, de pionnen in het centrum ineen. Dat is eigenlijk tegen mijn stijl. Ik hou meer van open stellingen en had dat dus ook niet moeten doen. Er werden geen echte blunders gemaakt, maar ik koos regelmatig niet de beste voortzettingen, zodat mijn stelling allengs slechter werd. Net toen ik dacht het ergste doorstaan te hebben, kon mijn tegenstander mijn verdediging slechten en een pion, met minder dan 5 minuten op de klok, laten doorlopen tot dame.

Op bord 4 verscheen er ook een Pirc op het bord, maar nu voerde een Weesper de zwarte stukken. Ook hier verliep het middenspel echter niet gunstig voor ons. Na een afwikkeling naar het eindspel had **Dick** waarschijnlijk beslissend voordeel kunnen behalen.

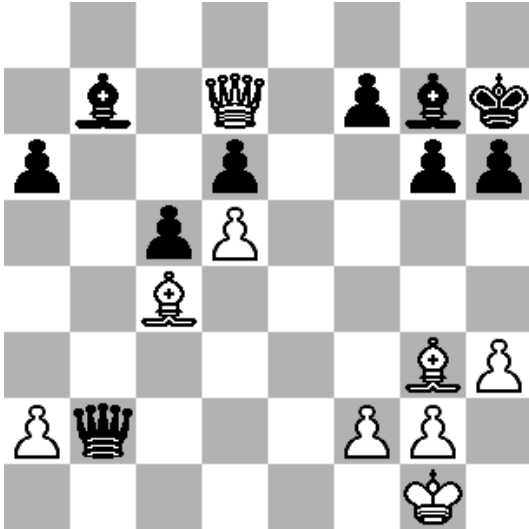

De partij ging verder met 26.Lb3? c4 27.Dxb7 cxb3 28.Dxb3 Da1+ 29.Kh2 en er werd tot remise besloten.

Waarom niet slaan op f7? **26.Dxf7 Dc3 27.Lxd6 Kh8** anders volgt Lf8 **28.Lb3 c4 29.Lxc4 Dxc4 30.Dxb7** en wit heeft een belangrijke centrumpion die mogelijk winnend is.

Dan komen we bij de eerste van de onderste vier borden. **Theo** blunderde vreselijk op de 16<sup>e</sup> zet in een gelijke stelling. Als je dame nog maar 1 vluchtveld heeft moet je op dat veld geen eigen stuk zetten. Na zwarts antwoord kon hij opgeven.

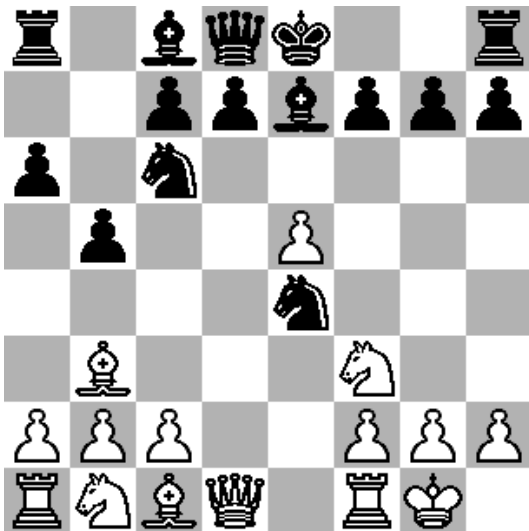

**Harry** verdedigde zich met een open spanjaard. Iets te open bleek al gauw. Er dreigt hier Dd5, na **Pg5?? Pc5 9.Pxg5 Lxg5 10.Dh5** moet zwart een stuk inleveren om mat te voorkomen. Hij gaf daarom direct op.

Degene die het meeste weerstand bood was **Micha**. Zijn tegenstander speelde een opening die je niet vaak ziet: de Orang Utan (1.b4), maar toch kon zwart niet mopperen over het verloop van het spel, zoals het volgende diagram laat zien. Helaas liet hij deze kans voorbij gaan, kreeg daarna nog wel enkele kansen om de schade beperkt te houden, maar de druk van de klok werd hem toch te machtig.

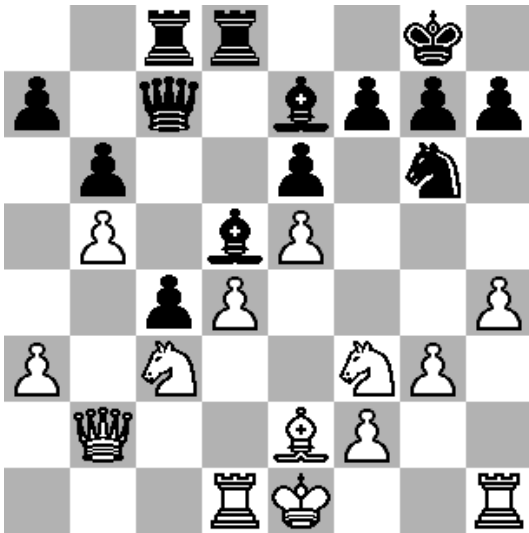

Micha had hier 2 pionnen kunnen winnen met **Lxf3 25.Lxf3 Pxe5! 26.dxe5 Dxe5+ 27.Kf1 27.Le2 Td3 Txd1+ 28.Pxd1 28.Lxd1 Lf6 Dxb2 29.Pxb2 Lxa3 30.Pd1 c3** en het paard moet zich wel opofferen voor de pion, waarna zwart de beloofde 2 pionnen extra heeft. Dit alles is echter niet makkelijk te zien.

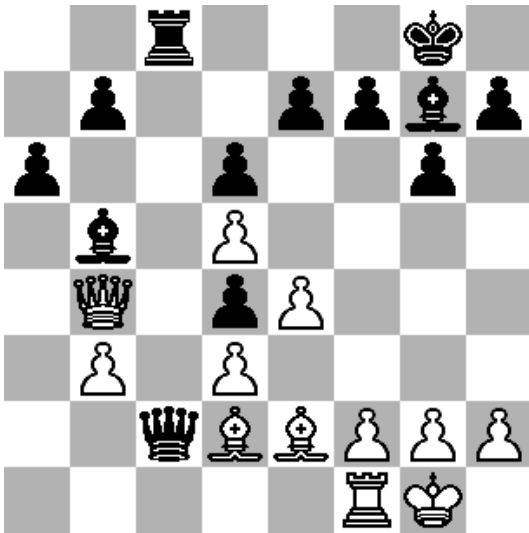

**Michel** staat hier al slechter, maar dacht toch zijn slag te kunnen slaan met **20.Tc1??**. Dat zou alleen goed geweest zijn als hij een ventiel in zijn koningsstelling had gehad. Nu volgde dwingend **Dxc1+ 21.Lxc1 Txc1+ 22.Lf1 Lxd3 23.h3** te laat **Txf1+ 24.Kh2 Lxe4** 0-1 Er dreigt Le5+ en mat is onvermijdbaar.

*De nederlaag was zonder meer terecht, maar had niet zo hoog hoeven uitvallen.*

Peter Wijnand