

WSC 1 – MSK 2 gespeeld op 30 januari 2007:

| | | | |
|----------------------|-------|--------------------|------|
| 1z Peter Wijnand | 1 - 0 | Peter de Bruin | 1604 |
| 2w Dick Spel | 1 - 0 | Norman Tambach | 1592 |
| 3z Dave van der Kist | 0 - 1 | Hildo van den Berg | 1526 |
| 4w Michel Weenink | 1 - 0 | Tom van Zon | 1596 |
| 5z Theo van Tubergen | ½ - ½ | Willem Zeegers | 1582 |
| 6w Wim Blijstra | ½ - ½ | Henk van Houtrijve | 1539 |
| 7z Harry Boom | ½ - ½ | Frank de Wit | 1480 |
| 8w André Ottenhoff | 0 - 1 | Marc Norden | 1626 |

WSC 1 4½ - 3½ MSK 2

Om maar weer met mezelf (**Peter**) te beginnen, mijn tegenstander stelde zich met een niet reguliere opening passief op middels 2.b3, 4.e3, 6.d3 en 8.a3. Met 9.e4 overschreed hij voor het eerst de derde rij. Nu gaf dat zwart wel voordeel, maar toch was het nog niet zo eenvoudig om de witte stelling aan te vallen, aangezien die geen echte zwaktes vertoonde. In de volgende stelling zien de witte pionnen er al heel wat actiever uit, maar zijn koning staat wel wat tochtig.

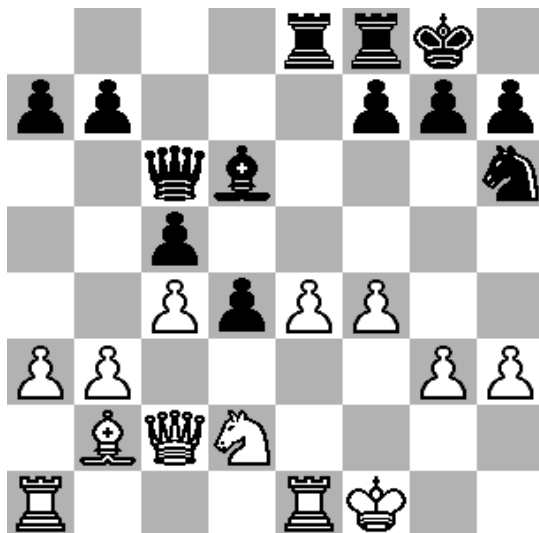

Met het offer **Pf5** probeerde ik zowel de lange diagonaal als het centrum open te breken. Wit durfde het echter niet aan en speelde 21.Dd3 waarna zwart de kwaliteit won met Pe3+ 22.Txe3 exf3 23.Dxe3.

Wat zou er gebeurd zijn als wit het offer had aangenomen?: **21.exf5 Dh1+ 22.Kf2 Dh2+ 23.Kf3 g5!** Hier had ik m'n hoop op gevestigd aangezien 24.fxg6ep fxg6 erg goed is voor zwart. Er is echter een stille zet die ik niet had voorzien: **24.Tac1** dekt de dame **Txe1 gxf4?** 25.Pe4 **25.Txe1 gxf4 26.Dd3 fxf3 27.Pe4 Dh3 28.Dd2 28.Pxd6?** g2+ 29.Ke2 Dh2 30.Kf3 Dh1 enz. **Le5** en de situatie is onduidelijk.

Dick stond na 10 zetten al erg goed, met 2 centrumpionnen op de 5e rij, nadat zwart de opening verkeerd had behandeld. Het bleef echter oppassen geblazen in een open stelling, zodat het nog tot de 29e zet duurde voor zwart opgaf, vlak voordat hij matgezet zou worden.

Dave liep tegen z'n eerste nederlaag aan. In een gecompliceerde stelling overzag hij een loperzet en drie zetten later nogmaals en van dezelfde loper, maar toen was het ook direct uit.



Het werd **Michel** wel heel makkelijk gemaakt: er staan twee paarden gepend en het lijkt erop dat zwart er maar één van kan redden. Hij speelde daarom Pc5? 12.f4 Lg4 13.Dxg4 Pxb3 14.axb3 Dd7 15.Dxd7 Pxd7, verloor daarmee een stuk en 14 zetten later de partij.

Doordat er echter een paard op e4 stond had zwart de mogelijkheid om geen hout in te leveren: **Dh4 12.Lc3** (12.g3? Pxf3 13.fxf3/hxf3 Dxd4 14.Dxd4 Pf3+ 15.Kf2 Pxd4) **Pc5** enz.



Theo staat bekend om z'n aparte openingen, zo ook hier: 1.e4 Pf6 2.Pc3 Pc6 3.d4 h6 4.Pf3 e6 5.a3 b6 6.Ld3 Lb7 7.Lf4 d6. In het volgende diagram heeft hij nog steeds geen stuk buiten de eerste drie rijen staan.

Zwart speelde hier **Tdf8?** i.p.v. Pxe5 22.Dxe5 Th7! 23.Txh7 Pxd7 24.Txf7 Dg5+ maar ook dan staat hij niet zo best. De partij ging verder met **22.Txf7?** Wit ziet de tactische mogelijkheden niet: 22.Pg6 Dd8 23.Pxh8 Txh8 24.Txf7 **Txf7 23.Pxf7 Te8 24.Pxh6 Dg7 25.Pg4 Pxd4 26.Lxe6+ Kb8 27.Txg4 Dxd4 28.Lxg4 Txe3** en hier werd er remise gegeven hoewel wit twee pluspionnen heeft. Misschien waren er tijdproblemen in het geding

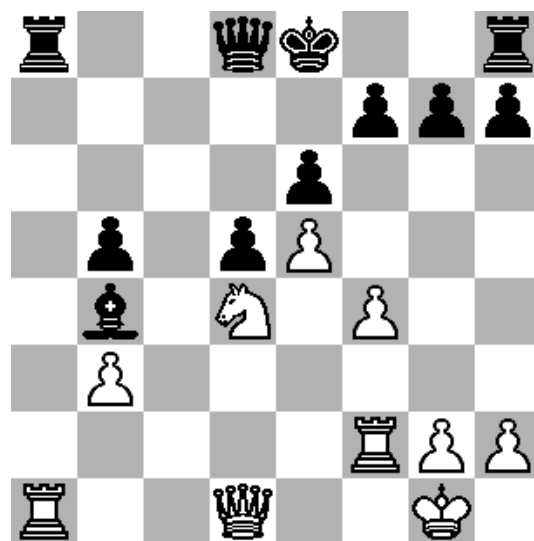

Dit is de stelling voordat **Wim** de partij na 24.Txa8 Dxa8 25.Pxb5 0-0 remise gaf.

Wat is er echter tegen **24.Pc6**, de loper is dan niet meer te redden na **Txa1 25.Dxa1 Dc7 26.Pxb4** enz.

Hoewel **Harry** in het middenspel duidelijk beter stond, gewonnen zelfs, wist hij niet door te drukken en nam uiteindelijk genoegen met zetherhaling. Mede omdat hij niet veel tijd meer over had en we nog een remise nodig hadden om de overwinning veilig te stellen.

Het verlies van **André** moeten we maar met de mantel der liefde bedekken: hij ging al vroeg met de dame op stap, wat slechts resulteerde in afruil en liet daarna een dubbelpion toe op de half open c-lijn. Oud-lid Marc Norden nam alles met plezier aan en wikkelde af naar een eindspel met pluspion, dat hij vlekkeloos naar winst wist te voeren.

Peter Wijnand