

56e Jaargang April 2014

## Clubblad



**Weesperschaakclub**

Opgericht 7 november 1923

 **De Groot**  
Luchtkanalen



Kijk op onze website naar de webwinkel voor het leveren van rechthoekige luchtkanalen.

[www.degrootluchtkanalen.nl](http://www.degrootluchtkanalen.nl)

tel : 0294 – 413086



Hier had uw advertentie kunnen staan

***Leren schaken?***

***Beter leren schaken?***

***Dat kan bij de WSC !***

***Gratis !!!***

***Voor jeugd en volwassenen***

***Info : 414534***

***Of kom langs op dinsdagavond  
(zie pagina 1)***

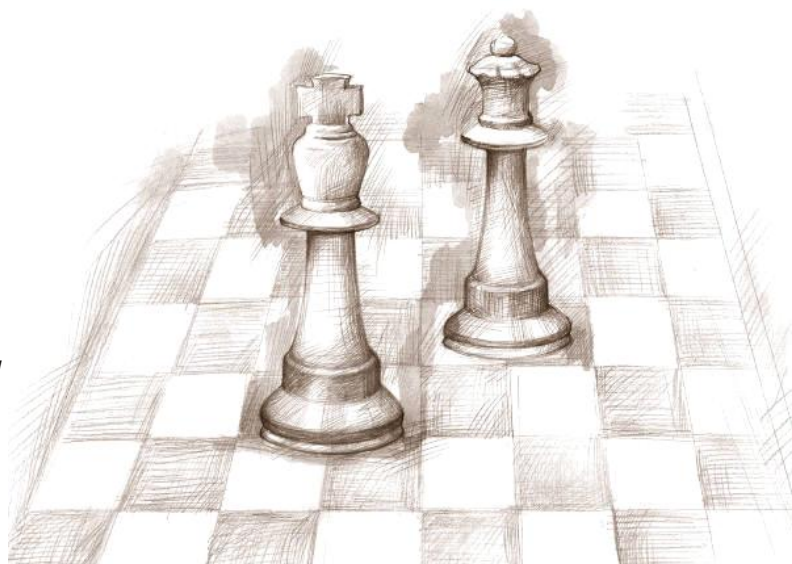

# Weesper Schaakclub

Opgericht 7 november 1923

p/a Keulsevaartstraat 449 1382 BX Weesp  
KvK 40516118

<b>Clublokaal</b>	Het Lichthuis	Waagplein 10 1381 XP Weesp ☎ zie een van de bestuursleden
<b>Clubavond</b>	Dinsdagavond	Jeugd 18.45 – 19.45 uur Senioren 19.45 – 23.30 uur
<b>Homepage</b>	<a href="http://www.weesperschaakclub.nl">www.weesperschaakclub.nl</a>	
<b>Redactie</b>	Peter Wijnand	Aertjanssenstraat 28 1382 EE Weesp ☎ 0294 – 777794 / 06 – 1049 5588 <a href="mailto:mail2pw@upcmail.nl">mail2pw@upcmail.nl</a>
<b>Bestuur</b>		
Voorzitter	Ariën Hooimeijer	Reijerserf 29 3755 XD Eemnes ☎ 035 – 538 2630 / 06 – 2942 4322 <a href="mailto:a.hooimeijer@kpnplanet.nl">a.hooimeijer@kpnplanet.nl</a>
2 <sup>e</sup> Secretaris		
Secretaris	Han Hilders	Keulsevaartstraat 449 1382 BX Weesp ☎ 0294 – 417827 <a href="mailto:guzu13dl@kpnmail.nl">guzu13dl@kpnmail.nl</a>
2 <sup>e</sup> Penningmeester		
Penningmeester	André Ottenhoff	Leghornstraat 2 1109 BW Amsterdam Driemond ☎ 0294 – 414534 / 06 – 2036 8188 <a href="mailto:otwit@xs4all.nl">otwit@xs4all.nl</a>
Vice Voorzitter		
Wedstrijdleader extern	Peter Wijnand	Aertjanssenstraat 28 1382 EE Weesp ☎ 0294 – 777794 / 06 – 1049 5588 <a href="mailto:mail2pw@upcmail.nl">mail2pw@upcmail.nl</a>
Wedstrijdleader intern	Klaas Siewertsen	Sportparklaan 313 ☎ 0294 – 416547 <a href="mailto:ksiewertsen@planet.nl">ksiewertsen@planet.nl</a>
Materiaal-commissaris Bibliothecaris	Bertus Vossepoel	Dr. Kuyperlaan 27 1381 CT Weesp ☎ 0294 – 411609 <a href="mailto:bvossepoel@hetnet.nl">bvossepoel@hetnet.nl</a>
<b>Jeugdafdeling</b>		
Algemeen aanspreekpunt	Bertus Vossepoel	Dr. Kuyperlaan 27 1381 CT Weesp ☎ 0294 – 411609 <a href="mailto:bvossepoel@hetnet.nl">bvossepoel@hetnet.nl</a>
<b>Ereleden</b>		
Per 13-9-1966	W. Scheermeijer †	medeoprichter WSC
Per 7-11-1973	H.J. Muntinga †	medeoprichter WSC / oud-voorzitter
Per 8-11-1988	M.C.F. Ottenhoff †	meer dan 30 jaar bestuurslid
<b>Contributie</b>		
Aspiranten / Junioren	tot en met 17 jaar	€ 40 per jaar
Senioren	vanaf 18 jaar	€ 65 per jaar
Donateurs	minimale bijdrage	€ 10 per jaar
De contributie dient per jaar bij vooruitbetaling te worden voldaan. Beëindiging lidmaatschap: uitsluitend schriftelijk bij het secretariaat. Bij tussentijdse beëindiging van het lidmaatschap is contributie tot het einde van het contributiejaar (1 juli – 30 juni) verschuldigd. Alle betalingen t.n.v. Weesper Schaakclub te Weesp – NL67 RABO 0157086178		
<b>Afmelden</b>		
Jeugd	tot dinsdagavond 17.00 uur	bij Bertus Vossepoel ☎ 0294 – 411609
Senioren	tot maandagavond 20.00 uur	bij Klaas Siewertsen ☎ 0294 – 416547 Bgg Bertus Vossepoel ☎ 0294 – 411609

## Van de voorzitter

*Voor u ligt alweer het tweede clubblad van 2014. Inmiddels beginnen alle lopende competities aan hun eindfase, of zijn, zoals de externe competitie, reeds beëindigd. Omdat mijn vakantie in India samenviel met de uitgave van het vorige clubblad werd het stukje 'Van de voorzitter' in de editie van januari 2014 geschreven door André Ottenhoff, waarvoor mijn dank.*

*Een hartelijk welkom aan een nieuw lid van de Weesper Schaakclub. Ik ben erg verheugd om Steven Horsch te mogen begroeten als nieuw lid, die zich inmiddels met volle overgave gestort heeft op het spel met de 64-velden.*

*Helaas hebben we afscheid moeten nemen van Harry Boom. Hoewel we wisten dat de gezondheid van Harry achteruit ging kwam het bericht van zijn overlijden hard aan. Harry was in januari 30 jaar lid van de club en er moest heel wat gebeuren om hem van zijn schaakpartij op dinsdagavond af te houden. Ook voor de externe competitie kon je altijd een beroep op hem doen. We zullen hem missen.*

*In de interne competitie is het spannend nu er meerdere leden een gooi doen naar het clubkampioenschap. Hoewel de verwachting is dat de kampioen van vorig jaar zijn titel prolongeert, blijft het voor de andere podiumplaatsen spannend.*

*In de externe competitie is de strijd beslecht. Hoewel we de laatste wedstrijd van het seizoen tegen het negende team van Caïssa met 5 – 3 hebben verloren bleek dat we niet meer voor degradatie in aanmerking kwamen. Deze wedstrijd deed er dus eigenlijk al niet meer toe, maar toch werd er op alle borden nog gestreden voor een mooi resultaat. Voor iedereen die meegespeeld heeft in de externe competitie dit seizoen, hartelijk dank voor jullie inzet en ik hoop dat onze externe competitieleider Peter Wijnand volgend jaar weer een beroep op jullie kan doen.*

*De jeugd doet het met een klein groepje erg leuk. Het is gezellig en er wordt leuk geschaakt. Zij zullen iets eerder stoppen met het seizoen, gezien hun drukke periode van afrondingen op de scholen en de andere activiteiten, waaronder de avondvierdaagse.*

*De bekercompetitie heeft inmiddels de halve finale bereikt. De bekerkampioen van afgelopen jaar is in de 1<sup>e</sup> ronde al uitgeschakeld, het wordt dus nog een spannende strijd wie dit jaar de nieuwe kampioen wordt.*

*Koningsdag! Op 26 april jl hebben we onze allereerste koningsdag gevierd. De oranjevereniging Weesp heeft de schaakclub benaderd om nog een kleine activiteit te organiseren. Natuurlijk hebben we daar ja op gezegd, en hebben we dit mogen doen in de voormalige schoenenwinkel Van Kessel op de Nieuwstraat. Een succes was het zeker, met een leuke aanloop van (voornamelijk) jeugd. Wellicht zullen we dit volgend jaar weer doen.*

*Na een jaar vertraging heeft de FIDE zijn voorbereidingen op de aanpassingen op de schaakregels afgerond. De KNSB heeft hiervoor een bijscholingsdag georganiseerd welke ik als scheidsrechter zal volgen, opdat ik er in het volgende clubblad als scheidsrechter op terug kan komen.*

*Rest mij u nog een prettige voorzetting te wensen met het lezen van dit clubblad.*

## Externe Competitie

Verslag van **WSC 1 – Amstel 2** gespeeld op 28 Januari 2014:

1z Hans Wijnand	1977	½ – ½	Peter Verschueren	1811
2w Peter Wijnand	1905	1 – 0	Herman Freek	1850
3z Henk Jurriëns	1669	0 – 1	Koen Beentjes	1759
4w Harry Boom	1631	0 – 1	Richard Piller	1719
5z André Ottenhoff	1482	0 – 1	Michiel Spook	1774
6w Dick Spel	1644	½ – ½	Cora van der Zanden	1680
7z Theo van Tubergen	1607	0 – 1	Henk Elserman	1714
8w Henk Peperkamp	1541	0 – 1	Lex van Hattum	1682

-----  
WSC 1      2 – 6      Amstel 2

21.45 uur

De eerste die die zijn koning kon omleggen was **Theo**. Op het eind had hij twee maal zoveel tijd op de klok als wit, maar dat mocht hem niet baten.

**1.c4 e5 2.Pc3 Pf6 3.g3 Lb4 4.Lg2 Lxc3 5.bxc3 0-0 6.d4 d6 7.Pf3 Te8?**

Hij denkt dat ie de pion dekt, maar dat is niet zo. Beter Pc6 8.0-0 (*8.d5 Pa5*)

Tb8 9.La3 Te8 10.dxe5 Pxe5 11.Pxe5 dxe5 12.Dxd8 Txd8 met gelijke stand

**8.dxe5 dxe5 9.Dxd8 Txd8 10.Pxe5 c6 11.0-0 Le6?** Te8 12.Lf4 Ph5 13.Pd3

Pxf4 14.Pxf4 Pa6 met licht voordeel voor wit **12.Le3?** 12.Tb1 Pbd7 13.Pd3 b6

14.Pb4! Lf5 15.Ta1 Le4 16.f3 a5 17.fxe4 axb4 18.cxb4 met 2 pluspionnen en

het looperpaar **Pfd7?** het verkeerde paard, na Pbd7 13.Pxd7 Txd7 14.c5 Lc4

15.Lf3 heeft wit een lekkere positie **13.Tfd1 Pa6 14.Pxd7 Txd7 15.Txd7**

**Lxd7 16.Tb1! b6 17.Td1 Le8** zwarts stukken komen steeds slechter te staan

in een poging de boel nog te houden **18.Td6 Tc8 19.Lh3 Tc7?** Hij moet de

onderste rij blijven dekken met Tb8 **20.Td8 Te7** oh, what a tangled web we

weave **21.Ld7 Kf8 22.Lxc6 Pc7?** Beter is f6, om de toren uit een dreigende

penning te halen: 23.Lf4 Kf7 24.Ld5+ Kg6 25.Ld6 Td7, maar het blijft een

verloren partij **23.c5! Pe6 24.Txe8+ Txe8 25.Lxe8 Kxe8 26.cxb6 axb6**

**27.Lxb6 ...** en na de 36<sup>e</sup> zet gaf wit zijn hopeloze stand op.

Complimenten aan wit voor deze goed gespeelde partij.

0-1 voor Amstel!

Een kwartiertje later was **André** aan de beurt:

**1.d4 d5 2.c4 dxc4 3.Pf3 Pf6 4.e3 b5?!** Zwart brengt zichzelf in problemen

met zijn pogingen om de pluspion te behouden. Het damegambiet is géén echt

gambiet! **5.a4 c6 6.Dc2?** dit is te langzaam: na 6.axb5 cxb5 7.b3 krijgt hij z'n

pion terug, met goede stelling **g6?!** en daar heeft zwart eigenlijk ook geen tijd

voor: a6 7.b3 cxb3 8.Dxb3 Lb7 is volkomen gelijk **7.Pc3 Ld7** of b4 8.Pb1 Lf5

9.Dxc4 a5 **8.b3?** 8.axb5 cxb5 9.b3 nu de diagonaal h1-a8 open is, is dit wél

goed b4?! Pc6 9.Pxb5 a6 10.Pa3 cxb3 11.Dxb3 Lg7 10.Pe4 Pxe4 cxb3??

11.Pxf6+ exf6 12.De4+ en torenwinst 11.Dxe4 Lc6 12.Df4 en zwart heeft geen

tijd om pion c4 te redden aangezien Pe5 en Lc4 dreigen **cx b3?** b4 9.Pa2 cxb3

10.Dxb3 a5 en het is zwart die goed staat **9.Dxb3 Le6 10.Db1 bxa4**

**11.Pxa4 Pbd7** en wit staat ietsje beter.

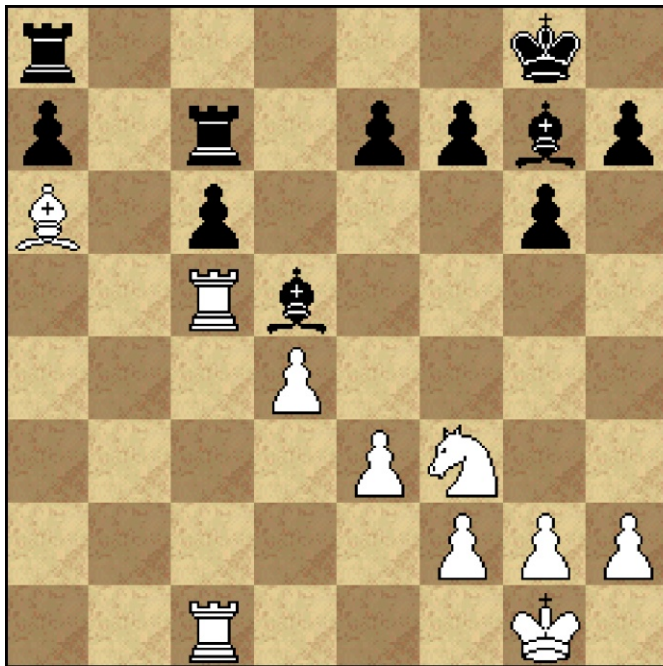

Als hier iemand beter staat is het zwart, maar wit heeft druk en er zit een dreiging in de stelling die zwart niet opmerkt **Tb8??** na e6 23.Pe5 Tb8 *nu is het wel goed* 24.Pd3 (24.Pxc6?? Tb6) Lf8 25.Ta5 Ld6 kan hij voor de winst gaan **23.Txd5** oeps **Tb6** helaas werkt cxd5 24.Txc7 Tb1+ 25.Lf1 niet **24.Td8+ Lf8 25.Lf1 Kg7 26.Pe5** en zwart gaf een beetje vroeg op, maar de partij is bij correct spel natuurlijk verloren.

0-2

Weer 5 minuten later gooide ook **Harry** de handdoek in de ring.

**1.e4 e5 2.Pf3 d6 3.Lc4 Le7 4.d4 exd4 5.Pxd4 Pf6 6.Pc3 0-0 7.0-0 Ld7 8.Lf4 Pc6 9.Te1 Pe5 10.Lb3 Pg6 11.Lg3 Pg4** door het passieve spel van zwart heeft Harry een goede stelling weten op te bouwen **12.f4?** maar nu komen er gaten in, 12.Pf5 houdt de druk erop **Lh4 13.f5?!** volhardend in het kwade, Pf5 is nog steeds de beste zet **P6e5 14.Pf3 Lxg3 15.hxg3 Lc6 16.Pd5?** Dd2 en Tad1 **Lxd5** (diagram) **17.Lxd5??** 17.exd5 c5 18.dxc6? Db6+ 19.Pd4 bxc6 **c6 18.Lb3 Db6+ 19.Pd4 c5 20.c3 cxd4 21.Dxd4 Dxd4?!** Dd8 **22.cxd4 Pc6 23.d5?!** 23.Ld1 Ph6 24.g4 f6 **Pce5 24.Tac1? Pd3** en wit gaf op.

0-3

Ook hier kudos voor zwart voor de manier waarop hij de witte stelling oprolde.

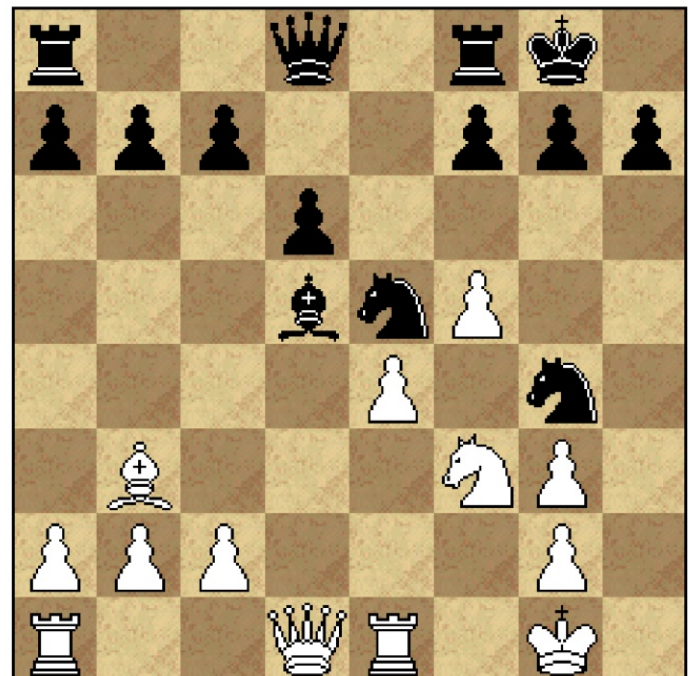

22.45 uur

Als eerste, en naar later bleek als enige, kon **Peter** een vol punt laten bijschrijven. Dat had echter wel wat voeten in de aarde. Ik laat hem in zijn geheel zien, niet omdat ze erg goed gespeeld zou zijn door beide spelers, maar omdat het een spannende partij is met mooie varianten.

**1.e4 c5 2.Pf3 d6 3.d4 cxd4 4.Pxd4 g6** zwart begint met een versnelde Draak, maar gaat later toch over in een normale Draak **5.Le3 Lg7 6.Dd2 Pf6 7.f3 O-O 8.Pc3 Pbd7?!** deze zet is niet goed te verklaren: dit paard kan nu alleen nog maar naar e5 gaan en daardoor zijn andere voortzettingen na Pc6 niet meer mogelijk, zoals d5 en Pxd4 **9.h4 Lc4** is de Soltis Variant **Pe5 10.O-O-O Ld7 11.Le2?! 11.g4!?** h5 12.g5 Pe8 13.Kb1 Tc8 14.f4 Pg4 15.Lg1 Pc7 16.f5 Pe5 17.Le2 **Tc8?! h5 12.h5?** 12.g4 h5 13.g5 Pe8 analoog aan de vorige variant **Pxh5 13.Txh5?** een gevolg van de vorige zet, maar iets te optimistisch **gxh5 14.Th1 Pc4 15.Lxc4 Txc4 16.Txh5 e6 17.Pde2 De7 18.e5?** we dachten allebei dat dit een goed zet was, maar eenvoudig 18.Lxa7

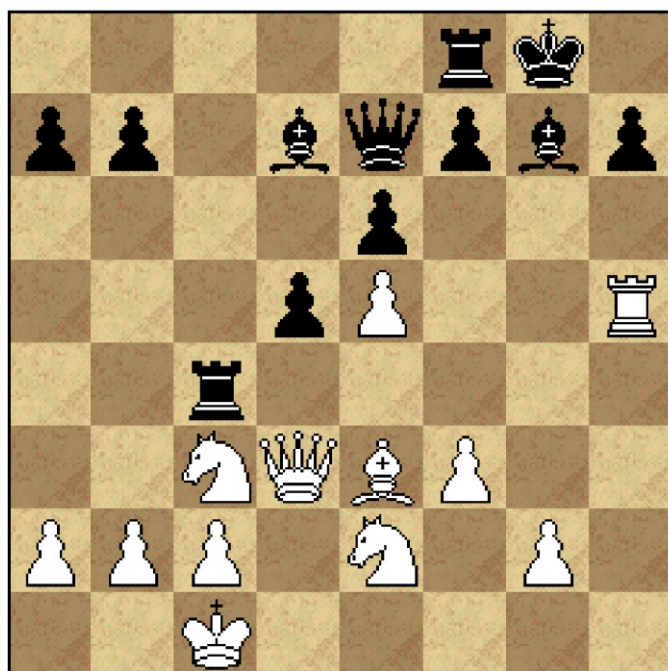

b5 19.b3 Tcc8 20.Ld4 is beter **d5 19.Dd3** (diagram) **h6?** na f5! 20.f4 (20.exf6 Lxf6) Tfc8 is de witte aanval afgeslagen en staat zwart uitstekend **20.Lxh6?** overziet zwarts 21<sup>e</sup> zet. Het beste is nog 20.Dd2 Th4 21.Lc5! Dd8 22.Pf4 Te8 23.Lxa7 Txh5 24.Pxh5 Dh4 25.Pxg7 Dh1+ 26.Dd1 Dxd1+ 27.Kxd1 Kxg7 en wit heeft een speelbare stelling **Lxh6+ 21.Txh6 f5??** na Dg5+ houdt zwart gewoon zijn kwaliteit voorsprong zonder tegenkansen voor wit **22.f4 Dg7?** Tf7 23.Pd4 Tc5 (Tg7? 24.Pxf5 exf5 25.Dxd5+) 24.b4 Tc4? 25.Pxd5 exd5 26.e6 Lxe6 27.Pxe6 Th7 28.Txh7 Dxe6 29.Txb7 **23.Th3?** niet het beste veld voor de toren: 23.Th5 Kf7

24.Pxd5 Tfc8 25.Pe3 is gewonnen voor wit **Kf7 24.Pxd5 Dxc2??** Tc5 25.Pf6 Lb5 26.Dd1 Lxe2 27.Dd7+! Kg6 28.Tg3+ Lg4 29.Pxg4 Dxd7 30.Pf6+ Kf7 31.Pxd7 en wit houdt 2 pluspionnen over aan zijn avontuur **25.Pf6??** overziet

zwarts mogelijke antwoord, na Pe3 is de winst niet ver meer (zie diagram)

**Df1+??** zowel de loper als de toren staan aangevallen, maar Lb5 redt ze beiden en de kansen zijn dan weer gelijk: 26.Th7+ Kg6 27.Dd1 Tc7! 28.Txc7 Lxe2 29.Dd6 Df1+ 30.Kd2 Txf6! 31.Dd7 Dxf4+ 32.Kxe2 Dxe5+ 33.Kd1 Kh5 34.Txb7 Tg6 35.Dh7+ Th6 36.Dg7 Dxg7 37.Txg7 **26.Kd2 Txc2+** Lb5 werkt nu niet omdat veld g3 niet meer onder controle is **27.Kxc2 Tc8+ 28.Kd2 Lb5 29.Th7+** en opgave door zwart.

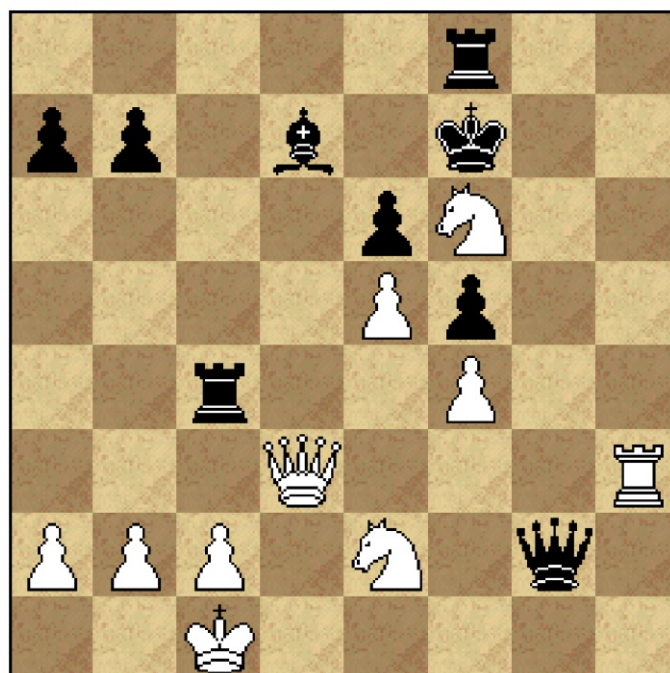

Bijna gelijktijdig gaf **Henk** Peperkamp op. Ik weet niet hoe de tijdverdeling was in onderstaand eindspeldiagram, maar er werden 2 blunders achter elkaar gemaakt! Het blijkt eens te meer dat je een Weesper niet aan een eindspel moet laten toekomen!

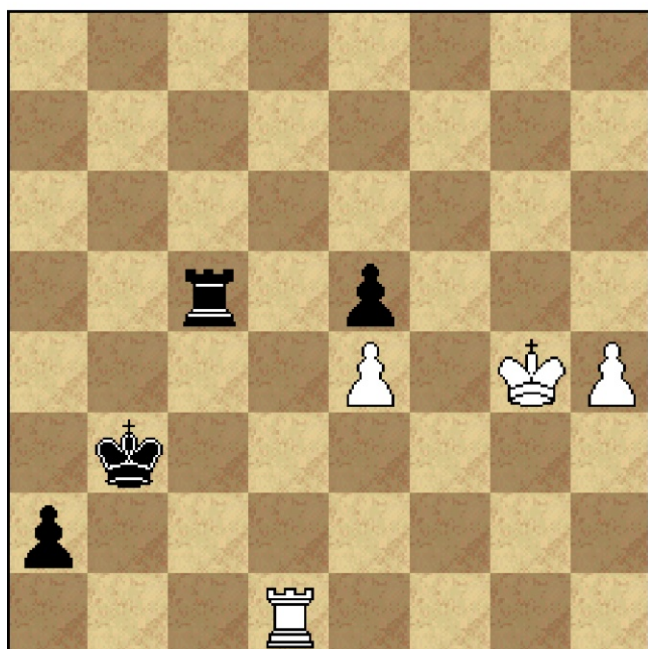

**Kb2??** het is erg belangrijk om de koning zo dicht mogelijk bij de centrumpionnen te houden, daarom Ta5! 67.Kf5 a1D 68.Txa1 Txa1 69.Kxe5 Kc4 70.Kf6 Th1 71.Kg5 Kd4 72.h5 Ke5! (na Kxe4?? 73.h6 is het alsnog remise) 73.Kg6 (73.h6 Tg1+ +-) Ke6 74.h6 Tg1+ 75.Kh5 Kf6 76.e5+ Kf5 wint **67.Td2??** en gelijktijdige opgave. Echter: 67.Kf5 a1D (Tc1 68.Td2+ en Txa2) 68.Txa1 Kxa1 69.h5 Kb2 70.h6 Kc3 71.h7 Tc8 72.Kxe5 Th8 73.Kf6 Txh7 74.e5 Kd4 75.Th6+ Kf7 76.Ke5 e7 77.Th7+ Kf8 78.Kf6 e8P+! is remise  
1-4

**Hans** heeft na een veelbelovende opening al zijn voordeel laten wegglijpen en kan de boel alleen nog maar bij elkaar houden.

**Lxf6?** na het koelbloedige gxf6 27.Pxf6+ Kh8 28.Pg4 Tg8 29.Kh2 Dd4 30.Tc7 Tf8 31.Dg3 Ld8 32.Tb7 Dxe4 heeft zwart tegenkansen **27.Pxf6+ gxf6 28.Dxf6 Tf8 29.Dg5+ Kh8 30.Dh5?** misschien gespeeld omdat Amstel genoeg had aan een half puntje, maar na 30.Kh2 b3 31.Td2 Dc7 32.f3 Dg7 33.Td3 Dxd5 34.hxg5 Kg7 35.Kg3 Kg6 36.Td6! Te8 37.Kh4 h6 38.gxh6 Kxh6 39.Tb6 heeft alleen wit kansen op de overwinning **Dd4** zwart heeft nog maar 12 minuten op de klok en wit wel **31.Te2 Tg8+ 32.Kh2 Dd1 33.Dxe5 Tg7 34.Db8+ Tg8 35.De5+** remise. 1½-4½

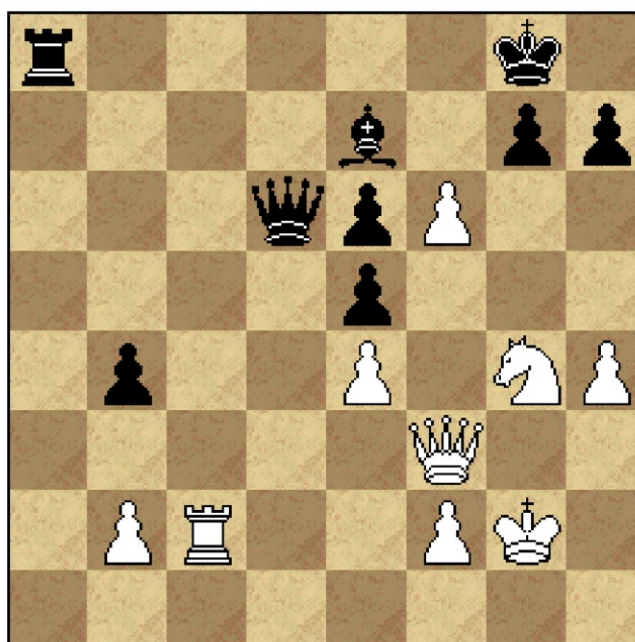

Bij **Henk** Jurriëns werden de centrale pionnenketens al heel snel in elkaar geschoven. Dat beide spelers niet wisten hoe daar nog iets van te brouwen was blijkt wel uit de omzwervingen die hun respectievelijke damepaarden over het bord maakten. Voor wit: 12.Pbd2-15.Pf1-17.Pg3-20.Pe2-22.Pc1-23.Pa2-25.Pc1-28.Pe2-29.Pg1-30.Pf3-32.Pe1-33.Pf3-34.Pe1-35.Pc2-36.Pa3-39.Pb5-47.Pa3-49.Pb5, dat is 19 van de laatste 38 zetten! Voor zwart: 8.Pa6-18.Pb8-22.Pd7-27.Pb8-28.Pc6-29.Pe7-30.Pf5-37.Pe7-38.Pf5-39.Ph6-40.Pf5, dat is 11 van de laatste 23 zetten! Helaas kostte al dat gemanoeuvreren zwart veel meer tijd dan wit en hij verloor op tijd na zijn 57<sup>e</sup> zet. 1½-5½



23.25 uur

Het is meestal geen goed teken als **Dick** de laatste is die nog speelt. Hij heeft van die periodes dat laat in de avond het licht bij hem uitgaat: hij kan zijn gedachten niet meer ordenen en speelt alleen nog op routine. Zelfs de notatie is hij dan niet meer bij machte om correct bij te houden! Ook de volgende dag kan hij het laatste deel van de partij niet meer reconstrueren. Dat heb ik dus zelf moeten doen van wat ik me nog kon herinneren als toeschouwer! Onderstaande stand is linksom en rechtsom gewonnen voor wit, bovendien had hij ook nog veel meer tijd op de klok! Dick zag zijn kans schoon om die vermaledijde toren af te ruilen om daarna het pionneneindspel te winnen. Helaas wist hij de snelheid van de zwarte koning niet juist in te schatten!

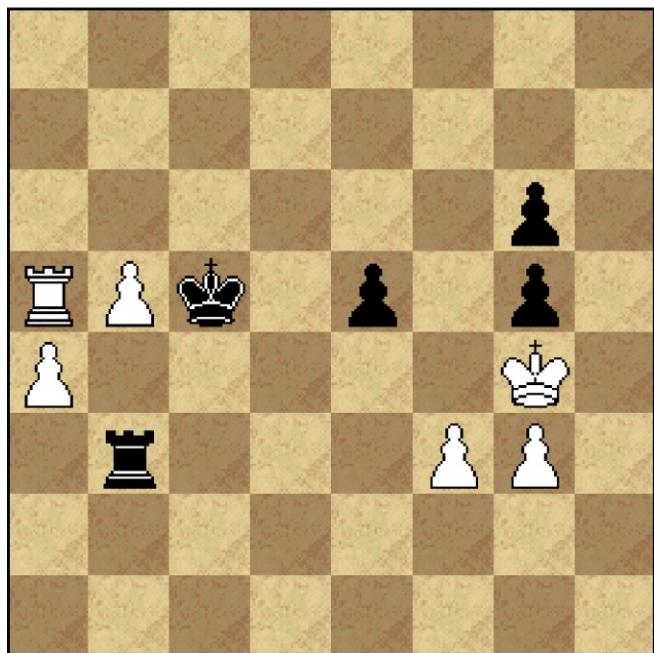

**46.b6+** nog geen fout **Kxb6**  
**47.Tb5+??** maar dit wel, na 47.Txe5 gevolgt door Txg5 en Txg6 heeft wit 2 vrijpionnen op de koningsvleugel **Txb5 48.axb5 Kxb5 49.Kxg5 Kc4 50.Kxg6 Kd4 51.Kf5?** hij blokkeert de pion waarmee hij wil gaan lopen, dus 51.Kg5 Ke3 52.f4 wint een tempo met de partij **Ke3 52.Kg4 52.f4 e4 53.g4 Kd4 54.g5 e3 55.g6 e2 56.g7 e1D 57.g8D De4+ 58.Kf6 Dxf4+** is remise **Kd4??** Kf2 dwingt wit tot 53.f4 e4 54.f5 e3 55.f6 e2 56.f7 e1D 57.f8D+ Kg2 = **53.Kh3 Ke3 54.Kg2 Kd4 e4 55.fxe4 (f4?? =) Kxe4 56.Kh3 Kf5 57.Kh4 Kg6 58.Kg4** is gewonnen voor wit **55.Kh3??** het was tijd om

met de g-pion te lopen: 55.g4 e4 56.fxe4 Kxe4 57.Kh3 Ke5 58.Kh4 Kf6 59.Kh5 Kg7 60.Kg5 en wit neemt weer de oppositie **Ke3 56.Kg4 Kd4 57.f4 e4 58.f5**

**e3 59.f6 e2 60.f7 e1D 61.f8D Dd1+**

**62.Df3** (diagram) **Dxf3+** de meest praktische beslissing: als je in grote tijdnood verkeerd moet je proberen stellingen na te streven waarbij je zo min mogelijk hoeft na te denken, ook al is het bij correct spel verloren

**63.Kxf3 Ke5 64.Kg4 Kf6 65.Kh5 Kg7 66.g4??** 66.Kg5 Kh7 67.Kf6 wit laat zijn pion nu oplopen tot g5 en afhankelijk waar de zwarte koning staat kiest hij voor g6, Kf7 of weer voor de oppositie met Kg6 **Kh7** wit kan nu geen oppositie meer krijgen en het eindspel is remise **67.g5 Kg7 68.g6 Kg8 69.Kh6 Kh8 70.Kg5 Kg7 71.Kf5 Kg8 72.Kf6 Kf8** 2-6

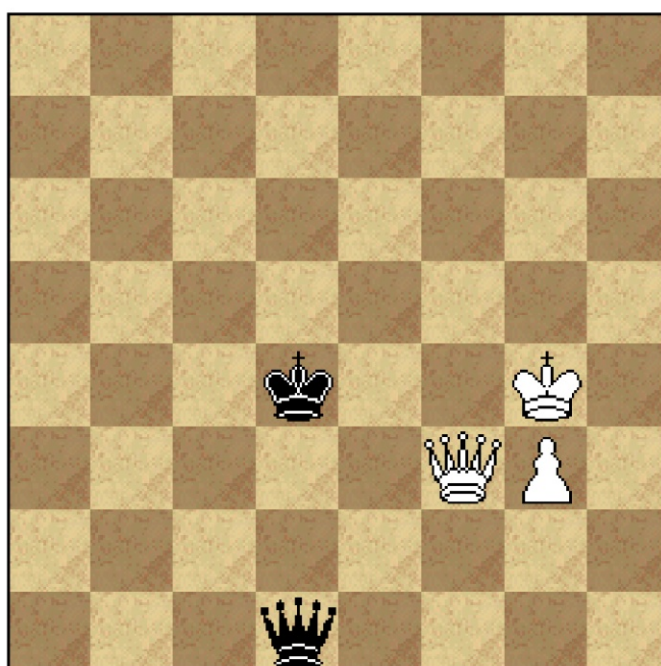

## Verslag van **A'dam West 5 - WSC 1** gespeeld op 20 Februari 2014:

1w Peter Wijnand	1889	1 - 0	Rob van Haastere	1740
2z Hans Wijnand	1975	1 - 0	Bart de Boer	1667
3w Theo van Tubergen	1602	½ - ½	Hans Spanjersberg	1710
4z Michel Weenink	1678	½ - ½	Bert Dreef	1449
5w Klaas Siewertsen	1474	½ - ½	Sander van der Wiel	1640
6z Hans Frielink		0 - 1	Arie van Walraven	1652
7w Ariën Hooimeijer	1519	½ - ½	Gerald v/d Pieterman	1580
8z Henk Jurriëns		½ - ½	Hugo de Jonge	1575

-----  
WSC 1      4½ - 3½      A'dam West 5

*Amsterdam West is een 'nieuwe' vereniging geboren uit een huwelijk tussen Tal/DCG en Het Probleem. Op bord 4 na kwamen alle spelers in dit team uit die laatste club. De wedstrijd begon onder een slecht gesternte: twee spelers voelden zich te ziek om te spelen en vier spelers hadden wat anders te doen die avond. Gelukkig vond ik Henk bereid om alsnog aan te treden, ondanks dat hij zich ook niet 100% voelde, anders waren we met een leeg bord begonnen. Wij mochten dus blij zijn dat hij toch nog een bijdrage aan onze overwinning heeft kunnen leveren. Uiteindelijk startten we met twee invallers die dit seizoen nog helemaal niet opgesteld waren.*

22.30

De eerste uitslag kwam pas laat binnen. Een teken dat er hard gestreden werd op alle borden (de wedstrijd was belangrijk voor klassebehoud) en er geen grote blunders werden gemaakt. **Michel** kon zijn tegenstander er niet onder krijgen ondanks een ratingverschil van wel 230 punten. Integendeel, hij stond de hele wedstrijd iets slechter en ook in de eindstelling stond eerder wit beter en had makkelijk door kunnen spelen. ½-½

De tweede remise kwam weer vijf minuten later op het scorebord. Zwart stond de hele partij beter tegen **Ariën**, maar kon niet doordrukken. 1-1  
In onderstaand diagram is de stelling weer gelijkgetrokken en de tijdsverdeling

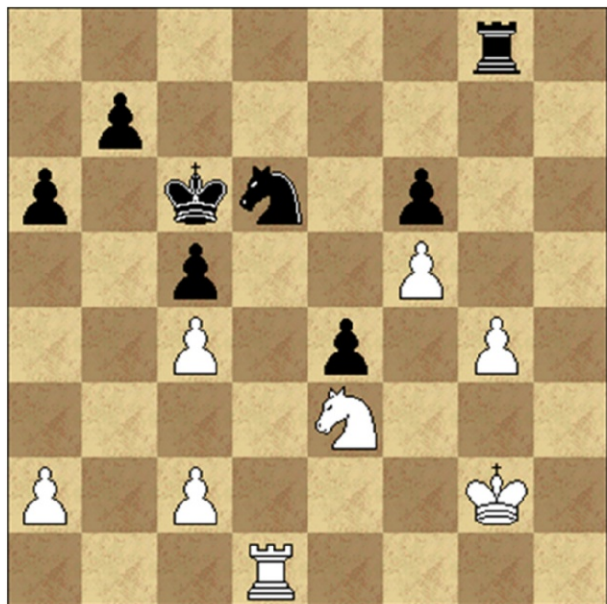

was op dat moment wit 51, zwart 33. De paarden staan hier optimaal en toch werden beiden op de eerstvolgende zet gespeeld: **Pf7?** b5 **28.Pd5??** 28.Kg3 Pd6 29.Th1 b5 30.Th6 Tf8 31.Pd5 Pe8 32.Kf4 bxc4 33.Pc3 en pion e4 valt **Txf4+** **29.Kf2?!** waarom de koning beter op f1 staat wordt op de volgende zet duidelijk **Pe5?** Pd6 30.Pe7+ Kd7 31.Pd5 had de koning op f1 gestaan dan was 31.Pc8 een mogelijkheid, nu volgt daarop e3+ 32.Kxe3 Td4 Th4 32.Pxf6+ Kc6 33.Te1 Th2+ 34.Ke3 Txc2 35.Pxe4 Pxf5+ 36.Kd3 Txa2 en zwart staat 2 pionnen voor **30.Pe7+ Kc7 31.Pd5+ Kc6 32.Pe7+** remise.

Tien minuten later werd ook de partij van **Theo** remise gegeven op instigatie van zwart. Deze had echter wel op diverse momenten gewonnen gestaan, waaronder de eindstelling!! 1½-1½

De beginzetten kunnen door jeugdcoaches over de hele wereld gebruikt worden als lesmateriaal hoe je een partij NIET moet openen: **1.e4 e6 2.Lc4?** laat zwart met tempo ontwikkelen **d5 3.exd5 exd5 4.Ld3?! Lb3 Ld6 5.Dh5?** dreigt helemaal niets **g6?** na Pf6 6.De2+ Le6 7.Pf3 0-0 8.0-0 c5 9.c3 Pc6 staat wit in hogere zin al verloren **6.Dxd5?! De7+? Pf6 7.De4** met gelijke stand.

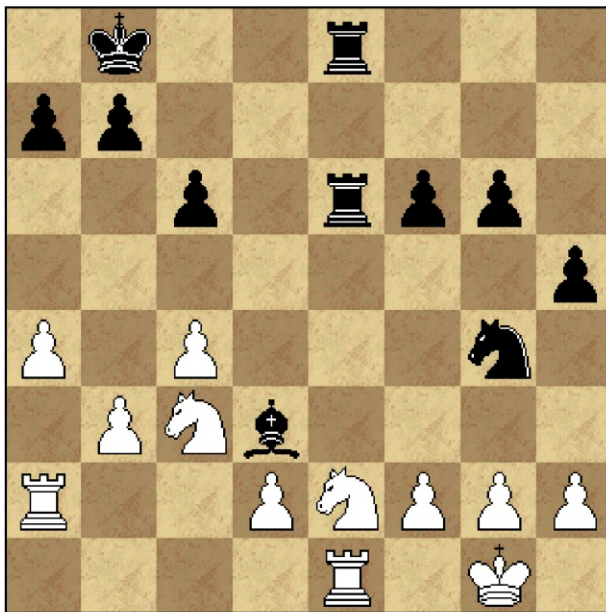

Pe2 staat aangevallen EN in een penning. De enige manier om daar onderuit te komen is door f3 en Kf2 te spelen:

24.f3 Pe5! 25.Pd4 25.Kf2? Lxe2  
26.Txe2 Pd3+ 27.Kf1 Txe2 28.Pxe2  
Txe2 29.Kxe2 Pc1+ met stukwinst  
Pxf3+ 26.Pxf3 Txe1+ 27.Pxe1 Txe1+  
 en zwart staat weliswaar beter, maar nog niet gewonnen.

Er werd gespeeld: **24.h3? Lxe2?**  
 zwart geeft het cadeautje direct terug, waar Ph6 een vol stuk had gewonnen **25.Pxe2 Txe2 26.Txe2 Txe2 27.hxg4 hxg4?! Te1+ 28.Kf1** en de stand is volledig gelijk. Resterende tijd wit 75, zwart 45!

23.05

De partij van **Klaas** eindigde in herhaling van zetten, maar met een ruime tijdsvoorsprong van 27 tegen 8 minuten en een goede stelling had hij er wel wat meer van kunnen maken. 2-2

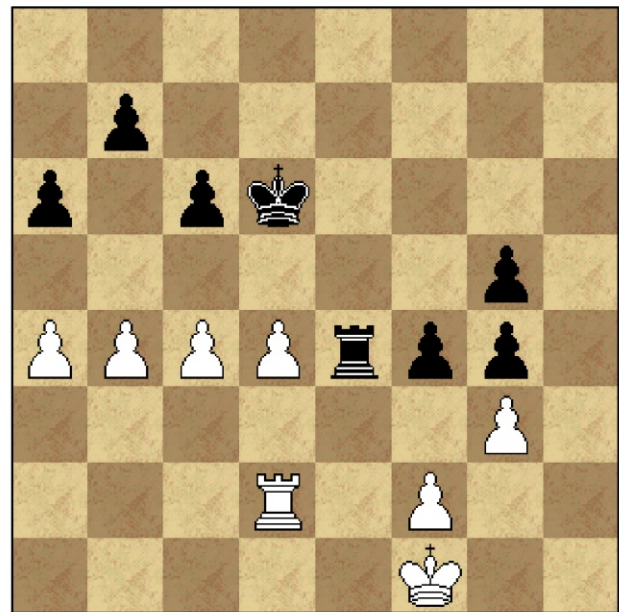

Wit had hier de situatie kunnen oplossen met 39.gxf4 gxf4 40.f3! gxf3 41.Kf2 bijv. Te3 42.d5 Te4 43.dxc6+ Kxc6 44.b5+.

**39.Td1?** ook hier werd de goede gift geretourneerd en werd de partij remise gegeven!! De reden voor het aanbod van zwart was dat hij nog maar 16 minuten op de klok had en wit wel 41 ... maar toch!

Een mogelijk vervolg had kunnen zijn: **b5! 40.axb5 axb5 41.cxb5 cxb5 42.gxf4 gxf4 43.f3 gxf3 44.Kf2 Kd5** een belangrijk verschil met de vorige variant is dat pion d4 verloren gaat. Zwart staat op winst.

Als je de stelling verticaal doormidden deelt is meteen duidelijk waar de kansen van wit liggen en daar past geen dameruil bij: **36.Dc3?** 36.Td1 Txd1 37.Dxd1 Da4 38.Dd8+ Le8 39.Ld5! Ta1 40.Lxe6 fxe6 41.Txe6 Kf8 42.De7+ Kg8 43.Dxe8+ Dxe8 44.Txe8+ Kf7 45.Te3 en de problemen worden zwart te veel **Da6?** hij had op de dameruil moeten ingaan **37.Db3?** na 37.De5 Txa3 38.Pg3 Kh8 39.Ph5 Tg8 30.Txa3 Dxa3 31.Ta1 Db4 32.Txa7 Le8 33.Te7 Dd4 34.Dxd4 cxd4 35.Pg3 kunnen de pionnen worden tegengehouden **Lc4** **38.Dc3 Lc4** remise

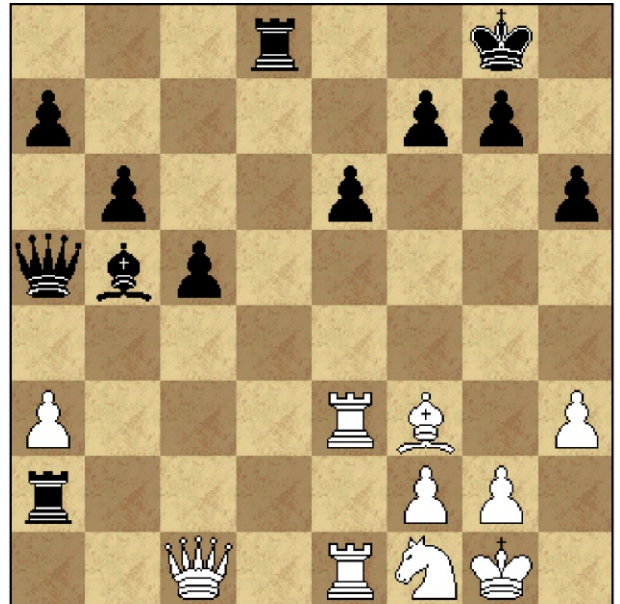

Nu stroomden ook de andere uitslagen binnen met tussenpozen van 5 tot 10 minuten.

Van de partij van **Peter** is vooral de opening interessant:

**1.e4 d6 2.d4 Pf6 3.Pc3 e5** geen Pirc **4.Pf3 Pbd7 5.Lc4** maar de Philidor verdediging en wel de Hanham variant, het hele complex wordt ook wel De Leeuw genoemd. Dit alles is o.a. beschreven in "The Philidor files" van Christian Bauer uit 2006 en natuurlijk "De Leeuw, het zwarte wapen" van Rekom en Jansen, oorspronkelijk uit 1997 (hiervan is nog een bijgewerkte 4<sup>e</sup> versie uitgebracht in 2009) **Le7 6.Lxf7+?** dit loferoffer had slecht moeten aflopen **Kxf7 7.Pg5+ Kg8 8.Pe6 De8 9.Pxc7 Dg6 10.0-0** beide auteurs vinden 10.Pxa8? een beetje te veel van het goede: Dxcg2 11.Tf1 exd4 12.Dxd4 Pe5 13.f4? Pfg4! met de dreiging Lh4+ **Pb6?** dus toch geen voorbereide variant! Na het eenvoudige Tb8 moet wit nog maar zien aan te tonen dat hij enige compensatie voor zijn stukoffer heeft. Bauer maakt er zich vanaf met de opmerking dat zwart iets beter staat **11.Pxa8 Pxa8 12.dxe5 dxe5 13.f4?!** vriendje Stockfish vindt dat die compensatie er wel is na 13.Pd5 Pxd5 4.Dxd5+ De6 15.Da5 **Lh3?** en weer gaat zwart in de fout, na Pb6 14.f5 Df7 staat 't ongeveer gelijk **14.Df3 Lc5+?** goede raad was al duur, maar dit helpt de zwarte stelling niet: Lg4 15.Dd3 exf4 16.Lxf4 h5 17.Tae1 Kh7 18.e5 en wit staat goed **15.Kh1 Lg4 16.Dd3 h5??** dit kost een stuk: Pb6 17.h3 Dh5 18.fxe5 Pfd7 19.b4! Lxb4 20.Pd5 Pxe5 21.Db3 Pxd5 22.Dxd5+ Pf7 23.Dxb7 Lf8 24.Db3 en wit staat vrijwel gewonnen **17.Dc4+ Kh7 18.f5 De8 19.Dxc5** wits voordeel is al zo groot dat zwart gevoeglijk had kunnen opgeven, maar hij modderde nog door tot de 36<sup>e</sup> zet, waarna hij door de vlag ging in totaal verloren stelling. 2-3

Deze voorsprong duurde niet lang: **Hans** Frielink stond de hele partij slecht tot verloren en juist toen hij het lek boven had deed hij pardoos een volle toren in de aanbieding en kon direct opgeven. Het is niet de eerste keer dat hem zoiets overkomt: zie het verslag van zijn partij tegen VAS in het vorige seizoen. 3-3

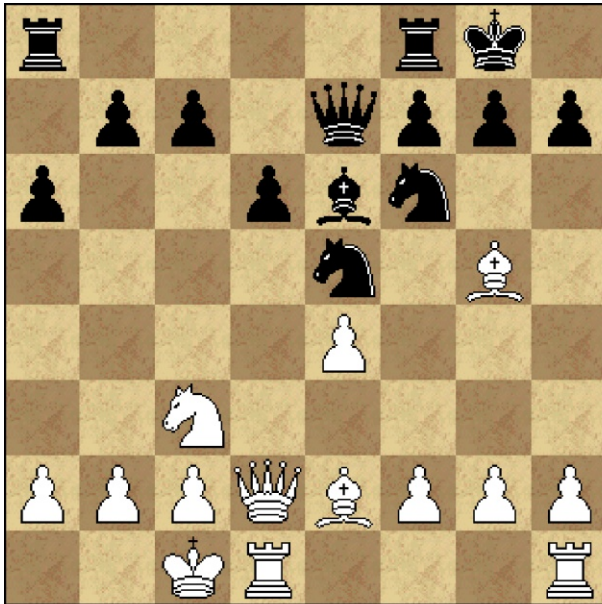

De opstelling van paard en loper op de e-lijn zou voor de f-pion als een rode lap op een stier moeten werken: **14.f4 Ped7** Peg4? 15.Tdf1; Pc6 14.f5 Ld7? 15.Pd5; Pc4 14.Dd4 c5 15.Lxf6 **15.Dd4 De8 16.f5 Lxa2 17.The1** en de loper op a2 is reddeloos verloren

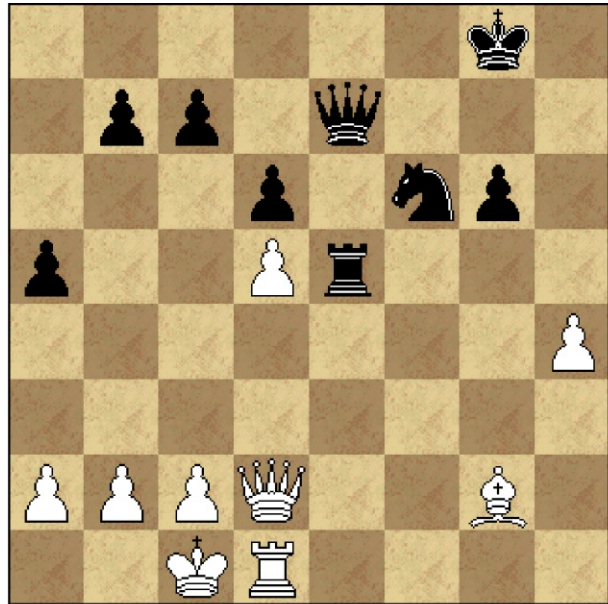

Om de een of andere reden speelde wit hier **33.Lh3?** en liet daarmee pion d5 in de steek. Wat is er tegen Dxa5? **Kg7?** Pxd5 en zwart staat zelfs beter **34.Le6?! Dxa5 Te2??** oeps, na Pe4 35.Dd4 (35.Dxa5?? Dxe6) Dxh4 staat zwart nog steeds goed

Gelijk zwart in de voorgaande partij stond ook **Henk** het grootste deel van de avond slecht tot verloren: de opening verliep eigenlijk best goed voor hem, maar toen schoof hij de pionnenketens in elkaar, kwam tot het inzicht dat hij dat toch niet wilde en offerde een stuk om dat weer ongedaan te maken. Eigenlijk is dat hetzelfde scenario van zijn vorige partij, tegen Amstel.

In de diagramstand staat wit erg goed, maar toch is het een paar zetten later remise. Uit betrouwbare bron heb ik vernomen dat beiden hier nog maar 10 minuten op de klok hadden, wat wits remiseenbod wat begrijpelijker maakt.

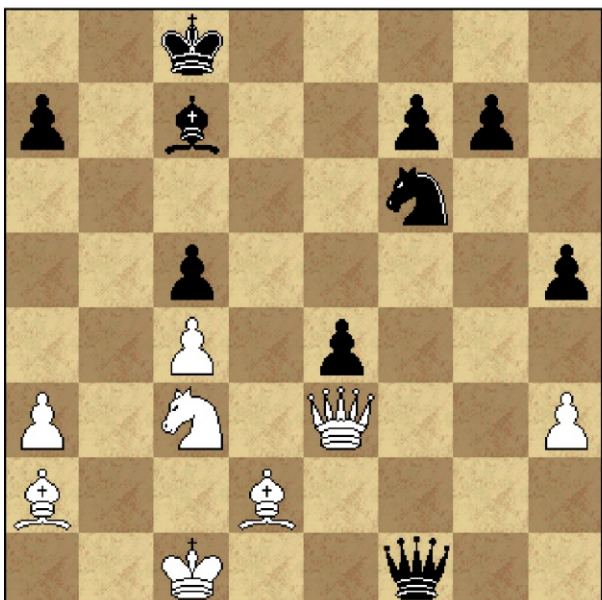

**34.Kc2?** 34.Kb2 Pd7 35.Dxe4 Dxh3 36.De8+ Ld8 37.Pb5 **Df3?** Ld6 35.Pxe4 Df5 36.Kd3 Df1+ 37.Kc3 Da1+ 38.Kb3 Dd1+ en wit kan niet ontsnappen aan eeuwig schaak **35.Dxc5 Dd3+ 36.Kc1 Df1+ 37.Kc2??** en remise gegeven. 3½-3½

37.Kb2 is echter volstrekt gewonnen voor wit: Dg2 (*Dd3?* 38.Lf4) 38.Kc2 Dxh3 39.Pb5 Dd7 40.La4 Pe8 41.Kb2! Pd6 42.Pxc7 Pb7 43.Df8+ Dd8 44.Dxf7 Pxa5 45.Pd5 en zwarts losse pionnen kunnen er één voor één worden afgemept.

**Hans** Wijnand (en daarmee Weesp) kreeg de winst min of meer in de schoot geworpen: hij stond de hele partij weliswaar beter, maar nergens gewonnen en investeerde daar veel meer tijd in dan zijn tegenstander. Deze hoefde dus alleen maar de partij uit te schuiven. Maar zie, het wonder geschiedde: wit begon zelf lang na te denken, zag de goede voortzettingen niet meer en toen ook hij in tijdnood begon te raken blunderde hij in één zet een dame en een toren. Waar heb ik dat meer gezien? 3½-4½

Peter Wijnand

## Interne Competitie

### Eindstand periode 2

Nr	Naam	Punten	Wa	Gsp	Gw	Rm	VI	Perc	KI	AI	On	Ng	Nbs
1	P.Wijnand	528,00	60	10	8	2	0	90,0	0	1W	0	0	1
2	D.van der Kist	430,50	59	9	6	2	1	77,8	-1	1Z	0	2	0
3	D.Spel	399,83	58	9	6	1	2	72,2	-1	2Z	0	1	1
4	H.Jurriens	377,00	57	10	6	2	2	70,0	0	1W	0	0	1
5	T.van Tubergen	337,33	56	8	4	2	2	62,5	0	1Z	0	2	1
6	H.Boom	307,67	55	8	2	5	1	56,3	0	1W	0	2	1
7	A.Ottenhoff	288,67	54	8	3	3	2	56,3	0	1W	1	1	1
8	B.Achterberg	272,50	53	6	4	1	1	75,0	0	1W	0	5	0
9	H.Frielink	270,50	52	9	4	1	4	50,0	1	1W	1	1	0
10	K.Siewertsen	270,33	51	10	4	2	4	50,0	0	1Z	1	0	0
11	R.Willemsen	262,00	50	10	3	4	3	50,0	0	2Z	0	1	0
12	H.Peperkamp	260,17	49	9	2	4	3	44,4	1	2W	0	1	1
13	J.M.Otterman	259,00	48	9	3	3	3	50,0	-1	1W	1	1	0
14	D.Kamperman	225,17	47	9	2	4	3	44,4	-1	1Z	1	1	0
15	A.Hooimeijer	215,33	46	4	0	3	1	37,5	0	2W	1	5	1
16	B.Hoetmer	209,50	45	10	4	1	5	45,0	0	1Z	0	1	0
17	H.Hilders	166,50	44	9	2	2	5	33,3	1	1W	0	2	0
18	M.Weenink	113,50	43	1	1	0	0	100,0	-1	1Z	0	10	0
19	J.Broenink	106,50	42	8	0	2	6	12,5	2	2W	0	3	0
20	H.van Otterloo	102,00	41	2	1	0	1	50,0	0	1Z	0	9	0
21	K.van Santen	80,00	40	11	2	0	9	18,2	-1	1Z	0	0	0
22	B.Vossepoel	41,00	39	11	1	0	10	9,1	1	1Z	0	0	0

Peter Wijnand is winnaar geworden van de tweede periode met ruime voorsprong. De eerste vijf plaatsen komen precies overeen met de interne ELO-ratings van de spelers (behalve Michel Weenink die maar eenmaal meespeelde). Bart Achterberg deed het relatief het beste met 32 interne ELO-punten winst tot 1447. Ook Hans Frielink en Han Hilders hadden een goede periode. Bert Hoetmer en Bertus Vossepoel hadden minder succes. Helaas moesten we afscheid nemen van Harry Boom die tot het laatst meedeed en goed bleef spelen.

Klaas Siewertsen

## Van de leden

### In memoriam Harry Boom

Zondag 2 maart jl. overleed Harry Boom, voor mij niet geheel onverwacht. Hij had vorig jaar al eens een flinke tijd verzuimd en na zijn terugkeer zag hij er toch erg slecht uit.

Een paar beelden van Harry: soms kwam ik hem tegen in Weesp, hij zat dan, vaak rustig pijprokend, op de fiets. Of: als je tegen hem moest spelen zat hij steeds kant en klaar achter het bord en had de stukken en klok al opgesteld. Kortom, je kon beginnen zonder dat je zelf een vinger aan de voorbereiding hoefde uit te steken.

Aan het bord was Harry een toonbeeld van rust. Ik herinner me dat hij vaak na slechts een of twee openingszetten al een moment achterover leunde om op alle gemak even zijn neus te snuiten of zijn bril te poetsen. *Kom op Harry, dacht ik dan, spelen!* Ik had kennelijk haast om mijn eigen ondergang tegemoet te gaan, want van Harry heb ik nooit gewonnen, wel heel veel remises gespeeld. Bijv. met wit 1 verloren en 9 remises en met zwart 4 verloren en 7 remises. Slechts eenmaal heb ik een winnende positie tegen hem gehad, maar dat was in 2001 en die partij verzandde alsnog in remise.

Op het schaakbord was Harry zeer solide en heel vredelievend. Hij stond een beetje als remiseschuiver bekend en was zelfs niet te beroerd om, in een voor hem betere positie, toch vaak een remisevoorstel te aanvaarden. Als hij gewonnen had, bijv. in de externe competitie, hoorde je vaak een eigen bescheiden commentaar, geuit met zijn kenmerkende stemgeluid: "Ik kreeg ineens een aanval en die behandelde hij niet helemaal goed. Ach ja, zo gaat dat soms".

Ik vroeg Peter Wijnand of deze misschien ter illustratie nog een partij van Harry kon aanraden. Die antwoordde: "Misschien is zijn laatste winstpartij in de externe een idee? Het lijkt me typisch een partij in zijn stijl: positioneel duwen, wachtend op een foutje!"

Harry Boom – Ron van Leeuwen, 12 december 2013, EsPion 2 – WSC 1.  
1.e4 e5 2.Lc4 Pf6 3.d3 h6 4.Pf3 Pc6 5.Pc3 Lc5 6.h3 d6 7.Pa4 De7 8.Pxc5  
dxc5 9.a3 O-O 10.Le3 b6 11.Dd2 Kh7 12.g4 Pd4 13.Ph2 Le6 14.Lxe6 Pxe6  
15.g5 Pxc5 16.Lxc5 hxc5 17.Dxc5 Pg8 18.Dh5+ Ph6 19.Pg4 f6 20.Tg1  
Df7 21.Dh4 c4 22.O-O-O Tad8 23.Tg3 cxd3 24.cxd3 Da2 25.Tdg1 Tg8  
26.Pxh6 gxh6 27.Dxf6 Txc3 28.Txc3 Tg8 29.Df5+ 1-0

Henk Peperkamp

## **Wat was Harry voor schaker?**

Mijn indruk van Harry is van iemand die het voornamelijk moest hebben van positioneel spel. Zelfs in die mate dat hij soms een zich voordoende combinatie niet opmerkte, voor zichzelf danwel zijn tegenstander. Daardoor zijn er een aantal spelers op de club die tot zijn angstgegners gerekend mogen worden, al zou je dat aan hem nooit merken: naast mijzelf (+2=15-26) zijn daar o.a. Dick Spel (+2=3-7) en Dave van der Kist (+1=2-7). Niet toevallig allemaal agressieve spelers, die het liefst vanaf de eerste zet op mat zouden spelen. Daar had hij moeite mee. Tegen de rest van de club had hij wel een positieve score: +59=108-34 (56%), waar het percentage nog laag gehouden werd door het grote aantal remises dat hij speelde, het feit dat zijn partijen tegen de echt zwakke broeders hierin niet meegenomen werden en omdat de gegevens allemaal stammen uit zijn latere jaren.

Voor de externe competitie kon je altijd een beroep op hem doen en ik kan me zelfs een gelegenheid herinneren dat hij een beetje boos werd toen ik dat niet deed! Zijn externe resultaten: +20=35-39 (39%) vallen op het eerste gezicht wat tegen. Misschien was dat omdat hij dan vaker sterkere opponenten ontmoette, die bovendien voor het volle punt gingen. We zullen het helaas ook nooit meer meemaken dat hij tegenover zijn naamgenoot Harrie Boom (van het huidige EsPion) komt te zitten!

Van snelschaken was Harry geen fan, al deed hij wel altijd mee. Voor hem was het doen van een zet, zonder daar uitgebreid over na te denken, tegennatuurlijk. Menige partij verloor hij op de vlag in gewonnen stelling, omdat hij zich er niet toe kon brengen om onder tijdsdruk sneller te spelen.

Hierbij de enige reguliere partij die Harry van me wist te winnen. Ik ging wat te ver in mijn aanvallende bedoelingen, veronachtzaamde mijn verdediging en Harry won in de tegenaanval:

Peter Wijnand – Harry Boom uit 1989.

1.d4 e6 2.e4 d5 3.Pc3 Lb4 4.e5 c5 5.a3 Lxc3+ 6.bxc3 Pc6 7.Dg4  
Pge7 8.Dxg7 Tg8 9.Dxh7 cxd4 10.f4 dxc3 11.Pf3 Dc7 12.Dd3 Da5  
13.Tb1 a6 14.Tb3 b5 15.Le3 Pf5 16.Lc5 Lb7 17.Tg1 Tc8 18.g4 Pfe7  
19.h4 Pxe5 20.Pxe5 Txc5 21.Dh7 Tf8 22.Ld3 Dc7 23.Dg7 d4 24.h5  
Pd5 25.Pg6 Dd6 26.Pxf8 Dxf4 27.Tg2 Dc1+ 28.Kf2 De3+ 29.Kf1 Pf4  
30.Th2 Te5 31.Tb1 Df3+ 32.Kg1 Ph3+ 33.Txh3 Dg2 mat

Peter Wijnand

*Voor al deze statistieken kan ik putten uit een drietal databases: die van al MIJN partijen (vanaf 1974, 1174 partijen, 43 tegen Harry), de rest van de WSC (vanaf 2001, 1236 partijfragmenten, 224 van Harry) en de EXTERNE competitie (vanaf 2000, 1012 partijen, 94 van Harry).*



# Amsterdamse Schaakcafés – deel 1

Hans Ree

## - De Oude Schouwburg

Mijn schaakcafé heette De Oude Schouwburg, op het Amsterdamse Leidseplein, tussen twee broodjeswinkels. Ik was er al eerder geweest, maar het werd pas een stamcafé in 1962, toen ik wiskunde ging studeren op het Roeterseiland. Ik woonde nog bij mijn ouders in de buitenwijk Slotervaart en als ik op de fiets naar college ging, was de verleiding groot om halverwege af te stappen bij het café en de colleges voor gezien te houden. De docenten vonden dat niet erg. Eén van hen zei me later eens dat hij studenten die naar zijn colleges kwamen een beetje dom vond. Ze hadden beter in bed kunnen blijven liggen en dan zijn boek lezen. Als ik wel college volgde, ging ik vaak daarna naar het schaakcafé samen met Bert Enklaar, die ook wiskunde studeerde.

### Sterke schakers

De grote schakers in De Oude Schouwburg waren Kick Langeweg en de Indonesiër Tan Hoan Liong, die in 1961 kampioen van Nederland was geworden. Tan (alleen Kick noemde hem bij wat wij zijn voornaam zouden noemen: Liong) ging in 1963 opeens terug naar Indonesië.

Er werd gezegd dat hij geestelijk was ingestort.

Ook een zeer sterke schaker, maar toch ietsje lager op de hiërarchische ladder, was de Fries Fedde van Wijngaarden. Hij was groot, knap en goedlachs, en ik vond hem een imponerende persoonlijkheid en was een beetje beducht voor zijn cynische opmerkingen. Fedde was ook opeens weg uit Amsterdam, terug naar Friesland waar hij een boekbinderij begon en later zelfmoord pleegde.

### Can I?

Na een paar jaar hoorden Bert en ik ook bij de grote schakers in het café. Er werd geschaakt, gekaart en soms go gespeeld. Ik geloof dat backgammon nog niet populair was. Behalve het gewone schaak speelden we af en toe ook een variant die bij ons 'Can I?' werd genoemd. Het wordt gespeeld met drie borden. De spelers zien op hun bord alleen de eigen stukken, niet die van de tegenstander. Een scheidsrechter heeft een bord waarop hij alles ziet. Aan die scheidsrechter mag de speler over een voorgenomen zet, waartoe hij zich nog niet heeft verplicht, vragen of hij er iets mee kan slaan. 'Can I?' zei hij dan. In de rest van de wereld wordt dit 'Kriegspiel' genoemd, misschien omdat legeraanvoerders vroeger ook niet wisten hoe de vijandelijke strijdmacht was opgesteld. Je hoort er niet vaak meer over, maar het was vroeger de populairste variatie op het schaken, en terecht, want het is een diepzinnig spel.

## Henri Boulogne

De harde kern van het café waren de schakers en de bridgers. De populaties overlaptten elkaar, want de meeste schakers waren ook bridgers. Een paar jaar geleden schreef de bridgemedewerker van de Volkskrant Kees Tammens een aardig verhaal over ons café dat natuurlijk voornamelijk over de bridgers ging, maar ook over de schakers.

Tammens had het over een idealistische schaker die vertrok om te vechten in de Algerijnse onafhankelijkheidsoorlog, na twee jaar terug kwam en in De Oude Schouwburg zag dat twee schakers daar nog steeds dezelfde variant van de Russische opening bestudeerden, alsof er intussen niets veranderd was. Een cynicus zou kunnen opmerken dat schaakcafés daar ook voor zijn. De tijd staat er stil. Je doodt de tijd en je moet oppassen dat je daarbij niet ook jezelf doodt. Die schaker die naar Algerije ging was de psychologiestudent Henri Boulogne.

Zijn belangrijkste bijdrage aan het Nederlandse schaak was dat hij geld wist te verzamelen voor een Nederlands team dat in 1960 naar de studentenolympiade in Leningrad ging. Tan speelde daar schitterend, 10 uit 13 aan het tweede bord, achter Langeweg. Henri Boulogne vertelde me later dat er nog bijna een kink in de kabel was gekomen. Er was bij een van de teamleden thuis afgesproken, om dan samen op reis te gaan. Henri struikelde bij aankomst over een tas en uitte een knetterende godslastering, waarna Coen Zuidema, zoon van de vermaarde gereformeerde filosoof S.U. Zuidema bij wie alle studenten van de Vrije Universiteit college moesten lopen, wit wegtrok en zei dat hij beter weer naar huis kon gaan als het in het team zo toeging. Hij kon nog net worden tegengehouden.

Het woord 'idealistisch' dat Tammens gebruikte gaf me de indruk dat hij dacht dat Boulogne naar Algerije was gegaan om de strijders voor de onafhankelijkheid te helpen, maar dat was niet zo. Hoewel hij al heel lang in Nederland woonde was Boulogne Frans staatsburger. Hij moest in militaire dienst en werd de gruwelijke Algerijnse oorlog ingestuurd. Later vertelde hij over de gevaarlijkste activiteit daar, als een groep soldaten de hoek van een straat om ging. Allemaal achter elkaar, spiedend naar sluipschutters, en de achterse man in de rij was het meest kwetsbaar, want die kon weggesleurd worden zonder dat de anderen het merkten, want die waren al de hoek om. Overleven betekende dat je moest zorgen dat je niet de laatste van de groep was.

Geen wonder dat hij raar stond te kijken toen hij na terugkomst in Amsterdam merkte dat er bij ons niets veranderd was.

## Reuben Fine

Onder de schakers in het koffiehuis waren meesters en bijna-meesters en soms een buitenlandse grootmeester die even langs kwam. Zelfs Reuben Fine, die in 1938 samen met Paul Keres het AVRO-toernooi had gewonnen, zat er een middag te vluggeren. Fine was na de Tweede Wereldoorlog psychoanalyticus geworden en gaf op uitnodiging van Johan Barendregt een paar gastcolleges aan de Universiteit van Amsterdam. Je zult het altijd zien: heel lang kwam ik bijna dagelijks in het schaakcafé, maar Reuben Fine heb ik gemist.

## Heer Ei

Behalve de meesters waren er natuurlijk de amateurs. De twee groepen speelden bijna nooit tegen elkaar. Als er al om geld gespeeld werd, wat zeldzaam was, was de standaard inzet een kwartje, en dat was niet genoeg voor meesters om het aantrekkelijk te maken tegen amateurs te spelen. Die bleven trouwens ook liever onder elkaar.

De koning van de amateurs onder de koffieuisspelers was mr. J.G van Eybergen, die van 1911 tot 1998 leefde. Die letters 'J.G' stonden voor 'Jan George', maar in het koffiehuis had hij geen voornaam.

Als je over hem sprak had je het over Het Ei en als je hem toesprak noemde je hem beleefd Heer Ei. Heer Ei was de koffieuisschaker par excellence. Altijd rare openingen zoals 1.e4 e5 2.Dh5 en met zwart dubieuze gambieten. Hij schaakte niet alleen, maar leerde zijn discipelen in het koffiehuis ook streng de les over hoe het schaakspel in elkaar zat.

Met zijn hyperagressieve stijl wist hij soms in gewone toernooien ook van bijna-meesters te winnen en in een snelschaaktoernooi zelfs eens van Paul van der Sterren, maar er zijn maar weinig van zijn partijen bewaard gebleven. Hij noteerde ze niet op nette notatieformulieren, zoals ordentelijke schakers dat deden, maar op de achterkant van een sigarendoosje en als dat leeg was gooide hij het weg.

De partij van het Ei die het bekendst is geworden is een overwinning op Michail Tal in een simultaanséance in juni 1959 in wat nu de Beurs van Berlage heet. De jonge briljante Tal had de schaakwereld geschokt en verrukt met zijn vermetele offers. Hij was op weg naar het wereldkampioenschap. Hij kwam, zag en overwon in Amsterdam, maar niet tegen Heer Ei. 'Het wereldwonder wordt ingemaakt' schreef een schaakjournalist. Heer Ei speelde met zwart een van zijn rare varianten, 1.e4 e5. 2.Pf3 Pc6 3.Lb5 a6 4.La4 b5 5.Lb3 Lb7 6.0-0 g5. Na deze laatste zet staat zwart vrijwel verloren, maar hij won toch.



**ONDERHOUD-VERBOUW-RESTAURATIE-NIEUWBOUW**  
NIEUWSTRAAT 46, 1381 BD WEESP, TELEFOON (0294) 412532  
E-MAIL: INFO@ALBERTVREE.NL INTERNET: WWW.ALBERTVREE.NL



**H J U W E L I E R**  
**H A N S L U I J E R**

NIEUWSTAD 42 WEESP  
TEL. 0294 450 228 – FAX 450 229

EMAIL: info@hansluijer.nl  
www.hansluijer.nl

**PRONK JUWEEL**



Klaar met schaken...??

Heerlijke Hollandse-  
en Buitenlandse kaasmaken

Laat het U smaken...!!

Slijkstraat 26 **WEESP**  
Tel. 0294 – 412433

**WWW.PRONKJUWEEL.NL**

Schilderbedrijf J. Veldhuijsen

Middenstraat 86 Weesp

Tel: 0294 - 418251



**Documentverwerking**  
**Sportprijzen**  
**Stanzen**



Copy- & Printservise, Grootformaat printen  
flock cijfers & letters, documentverwerking  
stanswerk, bedrukken Textiel, DTP

Achtergracht 14 – 16, Weesp

Tel : 0294 – 410882

maurice@dssweesp.nl / martijn@dssweep.nl