

51e Jaargang April 2010

Clubblad



Weesperschaakclub

Opgericht 7 november 1923

 **De Groot**
Luchtkanalen



Kijk op onze website naar de webwinkel voor het leveren van rechthoekige luchtkanalen.

www.degrootluchtkanalen.nl

tel : 0294 – 413086

MANHATTAN'S WELLNESS & HEALTH CLUB

Hogeweyselaan 227
1382 JL Weesp
Telefoon 0294-419878



Geopend : Maandag t/m Vrijdag 8.00 -- 23.00 uur
Zaterdag en zondag 9.00 -- 17.00 uur

Diverse groepslessen o.a. Body Power, Body Shape, Boot Camp, Pilates, Spinning, Basic Steps, Ab Blast, Tevens Zonnebanken en Sauna.

**Hier had uw advertentie
kunnen staan!**

**Documentverwerking
Sportprijzen
Stanzen**



Copy- & Printservice, Grootformaat printen
flock cijfers & letters, documentverwerking
stanswerk, bedrukken Textiel, DTP

Achtergracht 14 - 16, Weesp

Tel : 0294 - 410882

maurice@dssweep.nl / martijn@dssweep.nl

Leren schaken?

Beter leren schaken?

Dat kan bij de WSC !

Gratis !!!

Voor jeugd en volwassenen

Info : 414534

**Of kom langs op dinsdagavond
(zie pagina 1)**

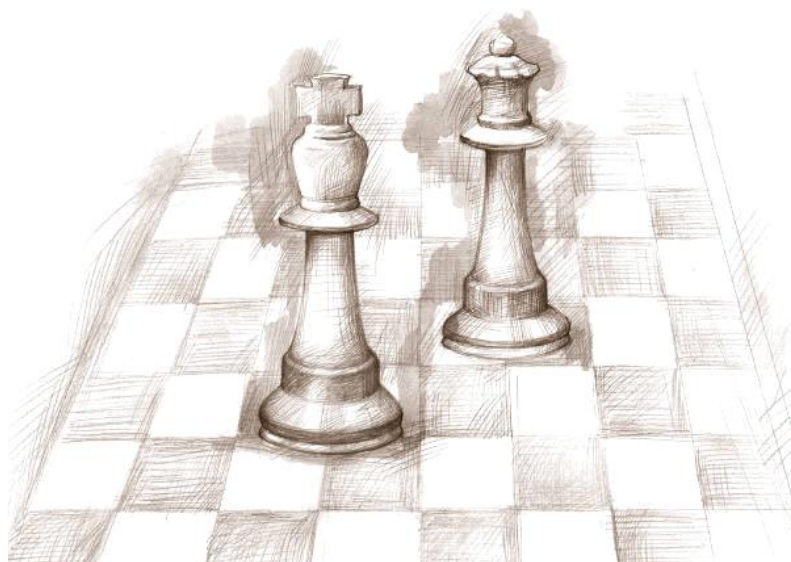

Weesper Schaakclub

Opgericht 7 november 1923

p/a Buitenveer 31 1381 AB Weesp
KvK 40516118

Clublokaal	WVGK Kantine	Hogeweyselaan 223 1382 JL Weesp ☎ 0294 - 411993
Clubavond	dinsdagavond	Jeugd 18.45 – 19.45 uur Senioren 19.45 – 23.30 uur
Homepage	www.weesperschaakclub.nl	
Redactie	Dave van der Kist	Beursjeskruidstraat 8 1313 DB Almere ☎ 036 – 5333513 / 06 – 1806 9625 davevdkist@hotmail.com
Bestuur		
Voorzitter	Ariën Hooimeijer	Reijserf 29 3755 XD Eemnes ☎ 035 – 5382630 / 06 – 29424322 a.hooimeijer@kpnplanet.nl
2 ^e Penningmeester		
Secretaris	Henk Peperkamp	Buitenveer 31 1381 AB Weesp ☎ 0294 – 413890 / 06 – 48833807 henkppk@planet.nl
Vice voorzitter		
Penningmeester	Micha Pfeiffer	Bastionweg 22 1383 JE Weesp ☎ 06 – 5050 6060 michapfeiffer@zonnet.nl
2 ^e Secretaris		
Wedstrijdleider extern	Peter Wijnand	Aertjanssenstraat 28 1382 EE Weesp ☎ 06 – 5425 6185 mail@pwijnand.speedxs.nl
Wedstrijdleider intern	Klaas Siewertsen	Sportparklaan 313 1382 SG Weesp ☎ 0294 – 416547 ksiewertsen@planet.nl
Materiaal-commissaris / Bibliothecaris	Bertus Vossepoel	Dr. Kuyperlaan 27 1381 CT Weesp ☎ 0294 – 411609 bvossepoel@hetnet.nl
Jeugdafdeling		
Algemeen aanspreekpunt	Melati Paat	Burg. Kasteleinstraat 39 1109 BB Driemond
Ereleden		
Per 13-9-1966	W. Scheermeijer †	mede-oprichter WSC
Per 7-11-1973	H.J. Muntinga †	mede-oprichter WSC / oud-voorzitter
Per 8-11-1988	M.C.F. Ottenhoff †	meer dan 30 jaar bestuurslid
Contributie – Seizoen 2008/2009		
Aspiranten / Junioren	tot en met 17 jaar	€ 35,-- per jaar
Senioren	vanaf 18 jaar	€ 55,-- per jaar
Donateurs	minimale bijdrage	€ 10,-- per jaar
De contributie dient per jaar bij vooruitbetaling te worden voldaan. Beëindiging lidmaatschap: uitsluitend schriftelijk bij het secretariaat. Bij tussentijdse beëindiging van het lidmaatschap is contributie tot het einde van het contributiejaar (1 juli – 30 juni) verschuldigd. Alle betalingen t.n.v. Weesper Schaakclub te Weesp – Rabobank 15.70.86.178		
Afmelden		
Jeugd	tot dinsdagavond 17.00 uur	bij Melati Paat Bertus Vossepoel ☎ 0294 – 411609
Senioren	tot maandagavond 20.00 uur	bij Klaas Siewertsen Bgg Bertus Vossepoel ☎ 0294 – 416547 ☎ 0294 – 411609

Van de Voorzitter

Natuurlijk krijg je van de eindredacteur weer het mailtje dat de kopij op tijd ingeleverd moet worden. Dit keer was ik de eindredacteur voor door keurig op tijd te starten door op het ziekbed alvast te starten met deze pagina.

Inmiddels zijn we beland aan het einde van het seizoen. De externe competitie zit er bijna op, de interne competitie is begonnen aan de 3e periode, en de bekercompetitie is inmiddels bezig in de halve finale.

De interne competitie is erg spannend. Wie wordt er dit jaar kampioen? Peter Wijnand maakt een goed kans, maar Wim van Spengen zit hem op de hielen.

In de externe competitie is het ook erg spannend. Om het kampioenschap te behalen is nog 1 wedstrijd punt tegen ENPS 3 nodig om dit te bereiken. Het lijkt makkelijk, maar de tegenstander maakt ook nog kans.

Het scheidsrechtersvraagstuk heeft u in het vorige clubblad moeten missen, dit wegens veel kopij. Geweldig uiteraard zo veel kopij, dus daarom een keer uitgesteld en deze keer weer wel van de partij,

Hoewel we het clubblad willen uitbrengen op 20 april is inmiddels besloten om dit een week later te doen. Het clubblad is in formaat kleiner geworden, met als voordelen dat het beter hanteerbaar is, prettiger leesbaar, en niet te vergeten ook goedkoper is om te drukken, en dus is het passen en meten om alle kopij er keurig in te krijgen.

Goed nieuws voor het clubgebouw, begin mei 2010 gaat de eerste paal de grond in en zal dus, na lang wachten voor iedereen, naar verwachting klaar zijn in februari 2011.

De jeugdafdeling blijft prima hun best doen om het schaken onder de knie te krijgen. Het jaarlijkse schaaktoernooi tegen Oosten-Toren was weer een succes. Fantastisch om te zien hoe de jeugd fanatiek hun partijen probeert te winnen. Daarbij zal onze jeugd dit jaar iets langer door gaan dan normaal, dit omdat het slechte weer in januari jl parten speelde, en het toernooi dus bij Oosten-Toren verplaatst is naar begin juni.

Rest mij u nog een prettige voorzetting te wensen met het lezen van dit vernieuwde clubblad. Graag ontvangen wij als eindredacteur en voorzitter uw op- en aanmerkingen over dit vernieuwde clubblad.

Ariën Hooimeijer

22 april 2010

Externe Competitie: Bron 1 - WSC 1

Bron 1 – WSC 1 gespeeld op 15 februari 2010:

1w	Peter Wijnand	1906	0 - 1	Zijad Bezic	1925
2z	Hans Wijnand	1963	1 - 0	Murat Musabegovic	1774
3w	Harry Boom	1635	0 - 1	Jusuf Smajic	
4z	Dick Spel	1794	1 - 0	Hamzalija Mehmedovic	1599
5w	Michel Weenink	1669	0 - 1	Martin Tomanic	1579
6z	Hakim Zoubaa		1 - 0	Ramo Kadric	
7w	Ruud Willemsen	1525	1 - 0	Nermin Karajic	
8z	Theo van Tubergen	1649	1 - 0	Jovan Milovic	

WSC 1

5-3 Bron 1

De straat was dankzij mijn TomTom makkelijk te vinden. Het lokaal vinden was een andere zaak. Het bleek zich aan de achterkant van een blok huizen te bevinden. Het was een kleine kantine en men was zo vriendelijk om ons thee en koffie gratis aan te bieden. We begonnen met vier invallers aan de wedstrijd en twee van onze topspelers konden niet meedoen. De verwachtingen waren dus niet hoog gespannen, ook al omdat BRON verantwoordelijk was voor de enige nederlaag van de Volewijckers. We stonden echter binnen de kortste keren met 4-0 voor. Het laatste (halve) puntje bleek wat moeilijker te vergaren

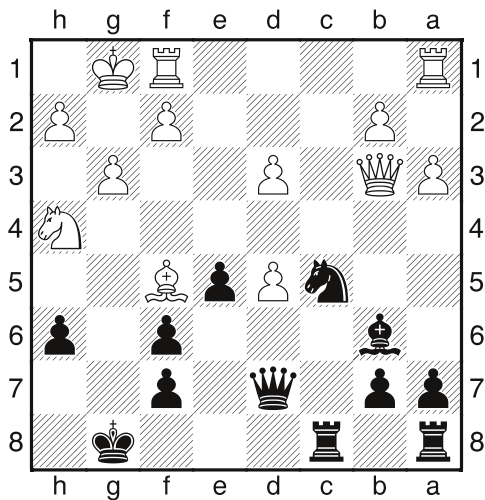

Theo heeft net **Pc5** gespeeld. Objectief gezien misschien niet de beste voortzetting, maar je moet je tegenstander de mogelijkheid geven om fouten te maken, nietwaar? **22.Lxd7?** en wit pakt die kans met beide handen aan. Na 22.Dd1 De8 23.Dh5 Df8 24.Lxc8 Txc8 25.Pf5 Td8 26.Pxh6+ Kg7 27.Pf5+ Kg8 kan wit een matnet opzetten met 28.Tfc1 Pb3 29.Te1 en de toren voegt zich bij de aanval via e4. **Pxb3 23.Lxc8 Pxa1 24.Lxb7 Tb8 25.Txa1 Txb7**. Hierna ging het geleidelijk berg af met wit tot we bij de volgende stelling waren aangeland,

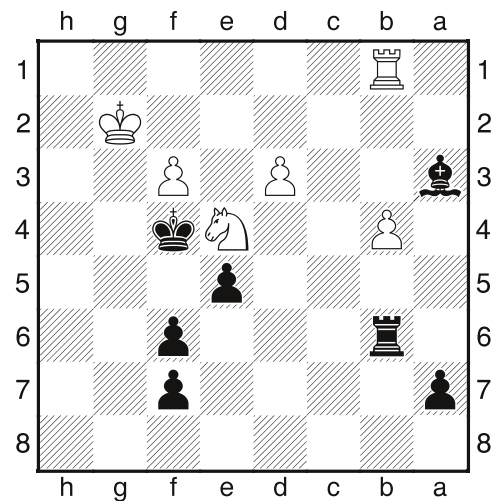

Zie hier de ruïne van wat eens een prachtige stelling was. De volgende blunder is de doodsteek: **39.b5??** wit moet met 39.Ta1 Lxb4 40.Txa7 f5 41.Txf7 in de tegenaanval. Nu is het gauw voorbij. **f5 40.Pc3 Tg6+ 41.Kf2 Lxc5+ 42.Ke2** en hij gaf gelijk op. Er kon nog volgen Tg2+ 43.Kd1 Kxf3 en de vrije f-pion beslecht de strijd.

Ruud had het niet moeilijk deze avond: zwart begon plotseling materiaal weg te geven en hij moest alleen zien te vermijden hetzelfde te doen. Daarom winst in 21 zetten.

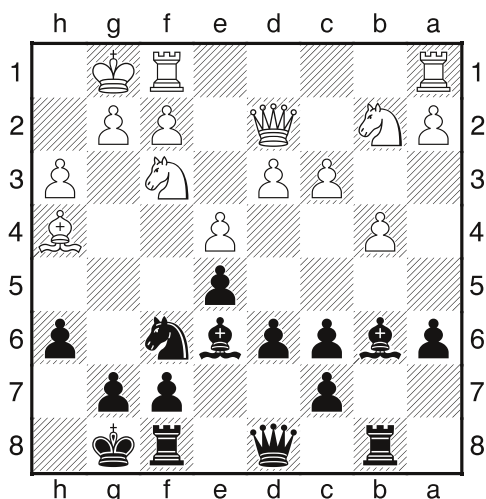

Vanaf dit moment vatten beide spelers het plan op om te verliezen. Eerst speelde Hakim **g5? 16.Pxg5 hxg5** waarna wit tot zijn schrik bemerkte dat hij ging winnen bij normale voortzettingen, dus **17.Lxg5?** waar Dxc5+ het stuk weer had teruggewonnen. Dat zou je wel willen dacht zwart en offerde het stuk weer terug **Pxe4? 18.dxe4 f6 19.Lh6 Tf7** dit gaat de verkeerde kant op, maar met de volgende briljante zet moet de partij toch nog te verliezen zijn **20.De3?? Lxe3 21.Lxe3**. Daartegen is geen kruit gewassen. Hakim legde het moede hoofd in de schoot en berustte in de onvermijdelijke winst.

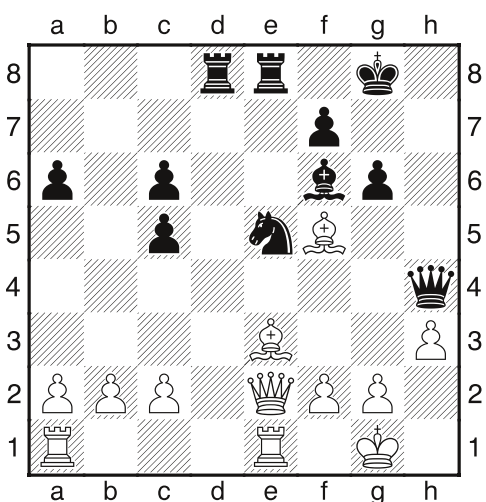

Michel had dezelfde ervaring als de opponent van Theo: een goede stelling zien verzanden in een slechte, maar bij hem ging dat wel heel snel. Zijn voordeel was eens groter geweest, maar in de diagramstelling staat hij nog steeds beter.

De looper staat aangevallen en kan eigenlijk maar naar één veld: g4, maar liever geen dameruיל dus eerst g3. De partij ging echter verder met **28.Ld3? c4** en 0-1

Misschien wat prematuur, na 29.Lxg6 Pxg6 30.Tab1 heb je immers nog 2 pionnen voor het stuk en zwarts pionnenstelling ziet er ook niet gezond uit. Maar de schok zal te groot geweest zijn.

In zijn partij stuurde Dick heel regelmatig op de winst af. Geleidelijk wist hij zijn voordeel te vergroten en het missen van een snellere overwinning op de 23e zet deed daar niets aan af. Uiteindelijk zegevierde hij in 33 zetten.

Het probleem met een aanval op een egestelling is dat er eigenlijk geen zwakke plekken zijn. Harry had het daarom moeilijk aan het 3e bord en raakte verzeild in een eindspel met een pion minder:

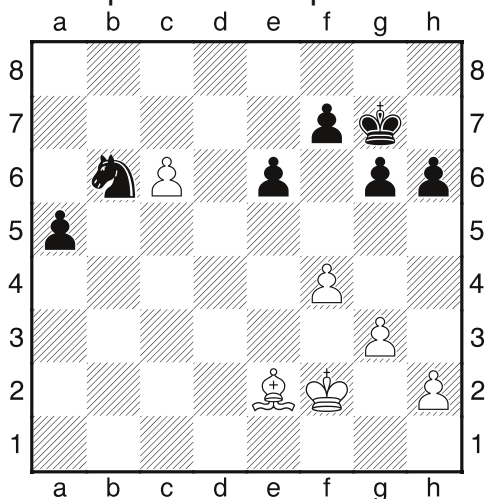

42.Lb5? de koning hoort direct op de pion af te gaan. Nu verliest wit een aantal belangrijke zetten, waardoor zwart eerst pion c6 kan ophalen en daarna nog tijd heeft om de witte koningstelling binnen te lopen.

Bijv. 42.Ke3 a4 43.Kd4 a3 44.Kc3 Pd5+ 45.Kb3 a2 46.Kb2 (42.Kxa2 Pb4+) Kf6 47.Lf3 Ke7 48.Kxa2 Kd6 49.Kb3 Kxc6 50.Kc4 Kd6 51.Kd4 en wit is op tijd om het binnendringen van koning of paard te voorkomen. **a4 43.Ld3** zwart is na Lxa4 op tijd terug om de c-pion tegen te houden **a3 44.Lb1 Kf8 45.Ke3 Ke7 46.Kd4 Kd6 47.Kc3 Kxc6 48.Le4+ Kc5 49.Kb3 Kd4 50.Lg2 Ke3** enz. **0-1** in 57 zetten.

Dus bleven alleen de twee topborden over om het laatste halve puntje te scoren bij een 4-2 voorsprong. De tegenstander van Hans zette met wit een Stonewall opstelling op in een omgekeerde Hollandse verdediging. Dat is prachtig als je je wilt verdedigen, maar het opzetten van een aanval kan je dan voorlopig vergeten. Zwart voerde de druk langzaam op en kreeg, met een beetje hulp, een doorslaande koningsaanval.

De teamwinst was binnen!

Mijn partij begon aldus **1.e4 c5 2.Pf3 d6 3.d4 cxd4 4.Pxd4 Pf6 5.Pc3 e5** volgens de theorie is er slechts één remedie en dat is 6.Lb5+ Ld7 (Pbd7 7.Pf5) 7.Lxd7+ Dxd7. Dat wist ik echter niet en speelde **6.Pb3** Waarna ik in de verdediging gedrukt werd.

Het hielp ook niet dat ik er pas na een kwartier achter kwam dat de klok van m'n tegenstander niet liep. De hele verdere partij had ik constant een half uur achterstand. Later kwam ik in een situatie waarin ik moest kiezen tussen verlies van een pion zonder tegenkansen en een kwaliteitsoffer met aanvalskansen.

Ik koos dus voor het laatste en kon op een gegeven ogenblik een volle toren winnen voor de prijs van alle pionnen op de koningsvleugel. Dit bleek een wel erg hoge prijs te zijn en ik probeerde daarom uit alle macht om net mijn extra stuk matdreigingen te creëren in het zwarte kamp.

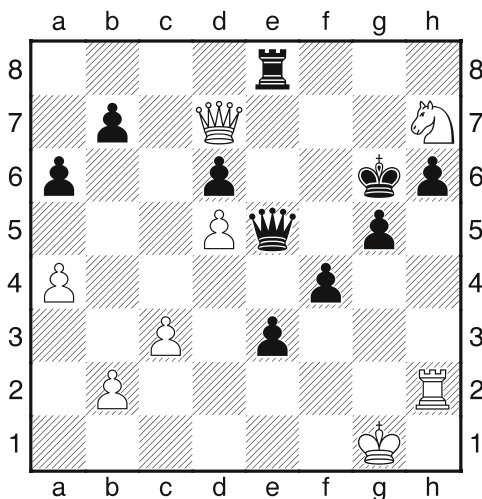

Ik ben met mijn paard wat te diep in de zwarte stelling terecht gekomen en zag geen andere uitweg dan **52.Pxg5?** om na Dxg5+ 53.Tg2 zelfs nog winstkansen te hebben.

Helaas overzag ik daarbij de tussenzet **Te7** en daarmee is de partij uit.

Wat ik echter ook niet zag was de volgende uitweg in de diagramstelling: 52.Pf6! (dreigt mat met Dh7+ en Th6) Th8 53.Pg4 Dxd5 54.Txh6+ Txh6 55.De8+ Df7 56.Dxf7+ Kxf7 57.Pxh6+ en aangezien zwart zo langzamerhand onder dezelfde tijdsdruk stond als ik, zou ik daardoor misschien het vege lijf hebben kunnen redden.

Op het laatst waren alleen (Tom,) Dick en Harry nog aanwezig in het clublokaal. Mijn opponent liep af en toe naar buiten om een paar trekjes van zijn sigaret te nemen, zodat er dan weer een koude windvlaag in mijn gezicht blies (we zaten vlak bij de deur). En soms bleef de deur nog open staan ook!

BRON is een nieuwe kleine club van ex-joegoslaven (serviers?), ze hebben (nog) geen website en gebruiken nog de formulieren van hun vorige club SBHA. Wat hierbij opvalt is dat de naam van de zwartspeler links op het formulier staat en die van wit rechts.

We staan op het ogenblik 2 matchpunten en een paar bordpunten los van nummer twee op de ranglijst en dit zou voldoende moeten zijn om voor de 2e maal te promoveren naar de 1e klasse. Als we de rest van het seizoen tenminste weer alle topspelers kunnen opstellen.

Peter Wijnand

Simultaan

Begin maart werd er aan Ariën gevraagd of hij zin had om in een simultaan tegen Jan Timman te spelen. Er zouden 40 borden staan, die verhuurd werden voor 250 euro. De opbrengst ging naar 2 goede doelen. Er waren echter meer sponsors dan schakers en dus mocht Ariën nog iemand meenemen. Dave hoefde er niet lang over na te denken en we spraken af dat Dave na een avondje snelschaken in Laren, bij Ariën kon blijven pitten.

Voor beiden een zware vrijdagavond. Ariën had een vergadering voor het Leiden Chess Tournament en Dave moest rekening houden met het vroege opstaan, door de hele avond water te drinken. Nou ja, Dave verloor het laatste snelschaak potje na stiekem een biertje te hebben gedronken.

's Ochtends gingen de wekkers al weer vroeg. Even snel koffie drinken en in de auto een voorbeschouwing van wat komen gaat. Dave had de opening al helemaal in gedachten en Ariën had zoiets van 'nou ik zie wel'. Voor beiden valt wat te zeggen want je weet toch niet wat de openingszet zal zijn.

We kwamen mooi op tijd aan in Capelle aan den IJssel. We werden zeer goed ontvangen en er werd ons meteen een consumptiebon aangeboden. Na een bakje koffie waren we klaar voor de strijd. Tijdens het zoeken naar het juiste bord viel Ariën iets op: Wat een rotplek om te zitten, je zou daar maar zijn ingedeeld. We hadden alleen nog niet gezien dat Dave zijn naam op het bord stond. Na ons plekje te hebben gevonden, wat passen en meten, kon de simultaan beginnen.

Analyse Dave:

Na het hand schudden speelde Timman **1.e4**. Hier was ik wel blij mee, dat geeft wat meer opties dan d4. Al ben ik er van overtuigd dat we na d4 in dezelfde variant terecht zouden komen. **1...d6 2.d4 Pf6 3.Pc3 c6 4.f4** mooi, de variant die ik in gedachten had. **4...Da5** ziet er wat raar uit, maar het is de meest gespeelde zet. De zet f4 heeft de koningspositie ietwat verzwakt en zwart probeert daar gebruik van te maken. **5.e5 Pe4 6.Df3 d5 7.Ld3 Pa6 8.Pe2** Het direct winnen van de pion is wat gevaarlijk voor wit. **8...Pb4 9.0-0**

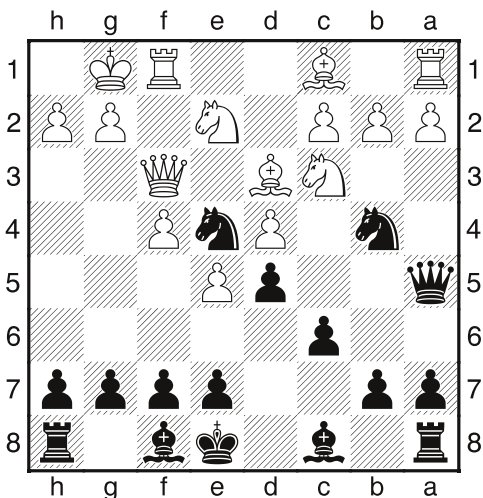

Hier had ik een probleempje. Deze stelling heb ik een jaar geleden bekeken. Ik wist alleen niet meer waarom ik de juiste zet niet meer wist. Dit kon 2 dingen betekenen:

- Pxd3 is heel logisch, de volgende zetten spreken allemaal voor zich.

- Zwart heeft het zelfde plan als in een aantal andere varianten en moet de pion offeren.

Timman speelt tegen ruim 40 man, genoeg tijd om er over na te denken zou je zeggen. Dit maal niet. Hij deed ineens een supersonisch snel rondje! Ik had precies genoeg tijd om 1 variant te berekenen:

9...Pxd3 10.cxd3 Pxc3 11.bxc3 g6.

Vanaf dit punt heeft wit meerdere opties, maar het idee dat wit wel aardig wat centrum heeft vond ik niet zo lekker. Ondertussen stond Timman alweer bij de speler naast me, en ik besloot zonder er echt naar te hebben gekeken voor het pionoffer te gaan.

9...g6 10.Pxe4 dxe4 De computer geeft hier 10...Pxd3 11.cxd3 dxe4 12.dxe4 Le6. Maar zelf geloof ik hier niet zo in. Dit centrum is veel sterker dan in de variant die ik niet wilde spelen. Maar goed. Zwart staat sowieso slecht. **11.Lxe4 Lf5** (dreigt Pxc2) **12.Ld2 Db6 13.Lxf5 gxf5 14.Db3 Pd5** (e6 is beter) **15.c4 Pc7 16.Dc2 e6 17.Le3** Ik was behoorlijk bang voor b4. Maar gelukkig speelde hij die niet. **17...Le7 18.Tf3 Td8??** Ik was gewoonweg te bang dat de c-lijn zou openen en durfde niet te rokeren. Later in de partij wordt duidelijk dat de Koning niet goed staat op e8. **19.Kh1 Da5** De Dame kon ook naar a6, maar de witte loper wilde ik liever niet op e3. **20.Ld2 Da6 21.b3 b6 22.Lc3 Db7 23.Td1 a5 24.Tfd3 h5 25.Pg1 Th7 26.Pf3 Tg7 27.Le1**

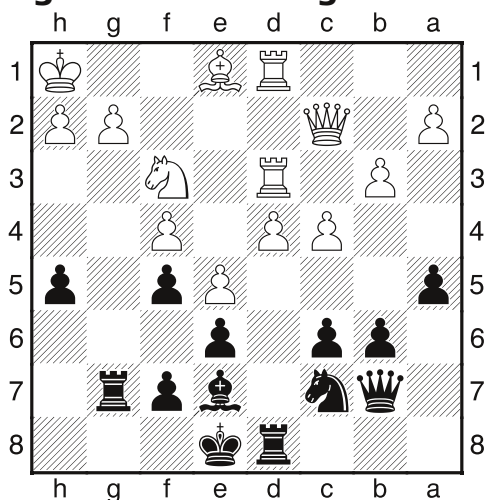

Na deze zet kwam er weer een behoorlijk snel rondje. 27...Tg4 is duidelijk de beste, maar ik dacht dat ik niet op f4 kon slaan wegens het insluiten van de toren. Bijvoorbeeld 28.h3 Txf4 29.g3 Te4 Maar die toren lijkt best wel een mooi plekje te hebben gevonden. Maar goed, ik maakte dus de beslissende fout. **27...f6??** Ik had in een bepaalde variant al gezien dat wit h5 won. Maar ik was het gewoon weg vergeten. Vanaf hier is het voor zwart zo goed als geforceerd: **28.De2 Kd7 29.Lh4 Tf8 30.exf6 Lxf6 31.Lxf6 Txf6 32.Pe5+ Kc8 33.Dxh5 Tf8 34.Df3**

Wit wint hier een derde pion, er volgt Dameruil en het eindspel is een drama voor zwart. **1-0**

Erg mooi om te zien hoe snel Timman de laatste 8 zetten uitvoerde: In totaal heeft hij daar misschien maar 20 seconden voor nodig gehad. Hij ziet die dingen echt razendsnel!





Partij Ariën :

Na het schudden van de hand, **1.e4**. Ik ben benieuwd wat er verder op stapel staat. **1...e5 2.Pf3 Pc6 3.Lb5** hmm, vervelend, zo mag ik het ook graag spelen. **3...d6 4. d4 Lg4**. Waarom heb ik me later in de partij afgevraagd. Le7 is rustiger, en voel ik me prettiger bij. **5. dxe5 Lxf3 6. Dxf3 dxe5 7. 0-0 Lc5 8.Lxc6+ bxc6 9. Td1 Df6** Dan maar direct dameruïl aanbieden. Hopelijk doet hij het, maar helaas.

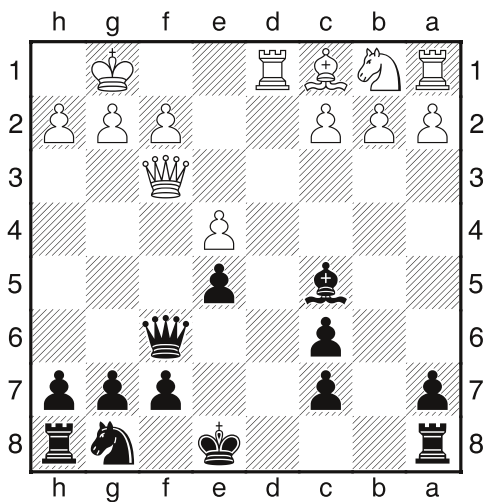

10. De2 Pe7 11. Pc3 0-0 12. Pa4 Lb6 13. Le3 Pg6 14. g3 Tfd8 15. c4 Lxe3 16. Dxe3 Td4 17. Txd4 exd4 18. De2 Td8 19. Td1 Dg5 Toch maar een beetje druk opbouwen. Eens kijken of ik de pion op e4 kan behouden. **20. Kh1 Da5 21. b3 h6 22. f4 f5 23. e5 Pe7 24. Dd2** vervelend. Toch maar ruilen, een andere mogelijkheid zag ik niet. **Dxd2 25. Txd2 g5 26. Kg2 g4 27. Pc5 Kf7** Logisch, het paard op e6 wordt toch wel vervelend anders. **28. Kf2 Pc8 29. Ke2 Pb6 30. Kd3 Ke7 31. b4 Pd7 32. Pb3 Pb6 33. Pxd4 h5 34. Kc3 Ke8 35. Td3 Pa4+ 36. Kd2 Pb6**

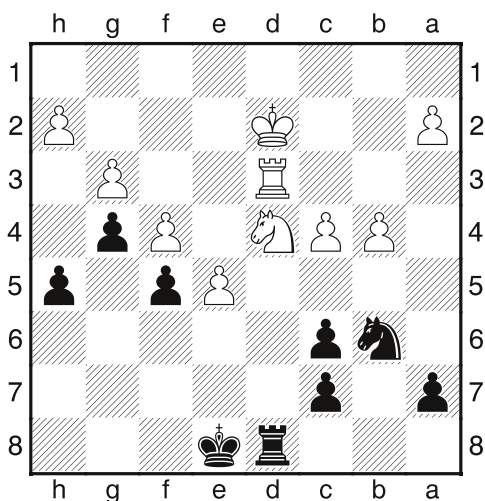

37. Pxf5 Pxc4+ 38. Kc2 a5 39. Pg7+ Ke7 40. Txd8 Kxd8 41. Pxf5 Pe3+ 42. Kd3 Pf1 43. f5 Pxf2 44. Ke4 Pf3 45. Pf6 axb4 46. Pxf4 1-0

Na de partij even wachten op wat komen gaat. Het geld werd overhandigd aan de goede doelen en wij konden in ieder geval met opgeheven hoofd naar huis. We waren immers niet de enigen die verloren hadden. Maar, toch eerst maar even een handtekening vragen aan Jan Timman. Natuurlijk! was zijn antwoord, en nog blijer dan er voor op weg naar huis, om onderweg te besluiten om in de kroeg nog een heerlijk koud biertje te gaan halen.

Ariën Hooimeijer & Dave van der Kist

Jeugd: Interne Competitie 2009/2010

Groep 1

Ranglijst bijgewerkt t/m ronde 8 6 April 2010

Nr	Naam	Punten	Wa	Gsp	Gw	Rm	VI	On	Ng	Zk
1	Jelle Couperus	219,00	40	8	5	2	1	0	0	0
2	Niels van Hese	208,00	39	8	6	0	2	0	0	0
3	Sietse Couperus	200,00	38	7	5	0	2	1	0	0
4	David Groot	180,67	37	7	4	1	2	1	0	0
5	Siebren Bierma	171,00	36	8	5	0	3	0	0	0
6	Frank de Groot	136,67	35	7	4	0	3	1	0	0
7	Reggie Karssiens	117,33	34	7	3	0	4	1	0	0
8	Bas Nijmeijer	93,00	33	8	3	0	5	0	0	0
9	Quinten Bouwens	71,00	32	8	2	1	5	0	0	0
10	Niels Miner	65,00	31	3	1	1	1	1	4	0
11	Kolya Klinkenberg	52,00	30	4	1	1	2	0	4	0
12	Rachelle Bouwens	19,33	29	7	0	0	7	1	0	0
13	Maurice Schoonderwoerd	0,00	28	0	0	0	0	0	8	0
14	Nigel de Wit	0,00	27	2	0	0	2	0	6	0

Jeugd: Snelschaken 2009/2010

GROEP 1

	Ronde 1	Ronde 2	Ronde 3	Totaal
1. Siebren Bierma	3 uit 5	4 uit 4		7 uit 9
2. Sietse Couperus	4 uit 5	1 uit 4		5 uit 9
3. Kolya Klinkenberg	3 uit 5	2 uit 4		5 uit 9
4. Niels van Hese	2 uit 5	2 uit 4		4 uit 9
5. Maurice Schoonderw	2 uit 5			2 uit 5
6. Jelle Couperus	1 uit 5	1 uit 4		2 uit 9

GROEP 2

	Ronde 1	Ronde 2	Ronde 3	Totaal
1. Quinten Bouwens	5 uit 6	4 uit 6		9 uit 12
2. Bas Nijmeijer	5 uit 6	4 uit 6		9 uit 12
3. Reggie Karssiens	4 uit 6	3,5 uit 6		7,5 uit 12
4. David Groot	3 uit 6	4 uit 6		7 uit 12
5. Frank Groot	2 uit 6	3 uit 6		5 uit 12
6. Niels Miner		2 uit 6		2 uit 6
7. Rachelle Bouwens	0 uit 6	0,5 uit 6		0,5 uit 12

Noteren en het eindspel

Vroeger werden schaakpartijen vaak afgebroken, bijv na veertig zetten. Degene die aan zet was bond zich aan een bepaalde vervolgzet die hij op een papiertje schreef, in een enveloppe deed en ter bewaring aan "een instantie" gaf. Bij uitspelen van de partij werd de envelop geopend en kon de tegenstander kennis nemen van de gekozen zet. Dat afbreken van een partij had voor- en nadelen. Het nadeel was vnl organisatorisch, de twee spelers moesten weer bij elkaar komen om misschien nog slechts een paar zetten uit te voeren. Vroeger speelden we bij mijn werkgever in de middagpauze vaak partijen die afgebroken werden. Je bleef er dan vaak tot gek wordens toe mee bezig, al of niet op je werk, al of niet thuis. Je kunt dat zien als een nadeel maar het is ook een voordeel, je leert er wel veel van. Vooral van de behandeling van een eindspel.

De huidige universele praktijk waarbij iedere schaakpartij in één zitting tot een eind wordt gebracht, betekent voor onze interne competitie drie en een half uur voor de hele partij en dat heeft dikwijls tot gevolg dat een eindspel wordt afgeraffeld of, uit angst te verliezen, maar remise wordt gegeven. (Iets waar ikzelf overigens ook sterk in ben.)

Er komt ook nog iets anders bij. Iedere schaakpartij dient genoteerd te worden. In het begin van een partij gaat dat meestal zonder al te veel problemen, in het prille begin ken je de zetten wel zo'n beetje uit je hoofd en in het middenspel is er, omdat het spel dan nogal langzaam verloopt, geen haast.

Maar dan, als er minder stukken op het bord staan en bekende patronen verdwenen zijn en als er dan bovendien nog op de tijd gelet moet worden, wordt het noteren toch een hinderlijke onderbreking van je concentratie en vindt daardoor plaats met fouten en omissies of, erger, leidt het tot slechte zetten.

Maar we leven toch in de 21e eeuw, met slimme en steeds goedkoper wordende elektronische gadgets? Welke fabrikant maakt nu eens een schaakbord dat automatisch de zetten opslaat en ze aan het eind met een eenvoudige printopdracht op een papiertje afdruckt? Zou dat de kwaliteit van ons spel niet ten goede komen? En als ze toch bezig zijn, laat ze het nieuwe apparaat dan ook even integreren met een moderne digitale schaakklok.

Toen ik dit stukje had geschreven kreeg ik nog een ander idee. Om meer ruimte te maken voor het eindspel zou je het zettentempo in het begin wat kunnen opvoeren door bijv de verplichting in te voeren de eerste 25 zetten binnen een uur te doen. Maar iets dergelijks (een tussentijdse tijdcontrole) hebben we nu juist een paar jaar geleden verlaten. Een betere oplossing biedt waarschijnlijk de Fischer schaakklok, maar daarover een andere keer.

Commentaar graag naar henkppk@planet.nl

Henk Peperkamp

Scheidsrechter Vraagstuk 9

Hoe beslist u als scheidsrechter ?

Een speler komt naar u toe met de mededeling dat zijn tegenstander niet meer noteert. Als scheidsrechter gaat u naar het desbetreffende bord en constateert inderdaad dat er niet meer genoteerd wordt, terwijl de klok aangeeft dat er nog meer dan 5 minuten bedenktijd zijn. Echter de speler weigert verder te noteren omdat dit teveel tijd kost.

Hoe reageert u als scheidsrechter ?

Antwoord :

Uiteraard geeft u de speler eerst een waarschuwing. Ook geeft u de speler de kans om met behulp van het notatieformulier van de tegenstander de notatie bij te werken. Dit alles dient te gebeuren binnen de eigen tijd ! Wanneer de speler dit niet doet, kunt u hem een tijdstraf geven. Indien de speler alsnog weigert te noteren, verklaart u de wedstrijd verloren voor de speler.

Iedere speler is verplicht zijn/haar zetten te noteren volgens art. 8 van de FIDE-regels voor het schaakspel.

Opgave 10 :

Hoe beslist u als scheidsrechter ?

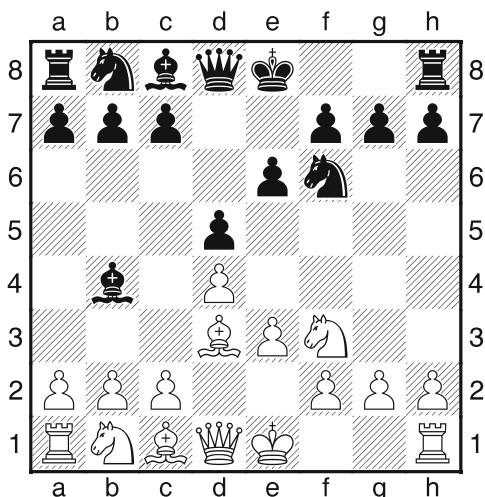

1. d4 d5
2. e3 e6
3. Pf3 Pf6
4. Ld3 Lb4+
5. Ke2 Ld6
6. Ke1 Lb4+
7. Ke2 Ld6
8. Ke1 Lb4+

In een toernooi komen 2 vrienden tegen elkaar te spelen. Beide hebben geen zin in de partij en besluiten snel remise te maken.

Na 8 zetten is deze stand op het bord gekomen. De zwartspeler heeft, conform artikel 9.2 zijn zet keurig genoteerd en alvorens remise te claimen wegens 3 maal dezelfde stelling.

Hoe beslist u als scheidsrechter?

Externe Competitie: WSC 1 - Chaturanga 1

WSC 1 – Chaturanga 1 gespeeld op 23 maart 2010:

1z	Hans Wijnand	1963	1 - 0	Jasper Boonstra	1891
2w	Dave van der Kist	1619	1 - 0	Jelle Wierstra	1572
3z	Wim van Spengen		1 - 0	Max Bakkers	1562
4w	Dick Spel	1794	1 - 0	Jan Steevens	
5z	Peter Wijnand	1906	1 - 0	Pjotr van Nie	1671
6w	Hakim Zoubaa		0 - 1	Rudy van Hal	
7z	Harry Boom	1635	0 - 1	Tobias Arnoldussen	
8w	Ruud Willemsen	1525	0 - 1	Auke van Nie	1676

WSC 1

5-3 Chaturanga 1

In de beslissende fase van de bondscompetitie aangeland moest Weesp op 23 maart aantreden tegen het eerste achttal van Chaturanga. Alhoewel WSC 1 bovenaan stond in zijn poule zit een ongeluk in een klein hoekje en er moest deze avond wel gewonnen worden. Anders zou de terugkeer naar de eerste klasse SGA in gevaar kunnen komen. Tegen andere ploegen had Chaturanga al een redelijk aantal aantal wedstrijd punten bij elkaar gesprokkeld. Opletten dus. Achteraf viel de uitslag niet tegen, maar het was zeker geen walkover en over geluk hadden we deze keer nu eens niet te klagen.

De tegenstander van de met zwart aan het eerste bord spelende Hans Wijnand zag zich genoodzaakt na vijftien zetten al op te geven. De witspeler viel driest aan op de koningsvleugel maar overzag daarbij stukverlies in het centrum. Valt dit nu onder de categorie geluk of wordt zo iets toch ook een beetje afgedwongen door de voorbeeldige openingsvoorbereiding en solide partijopzet van Hans in een variant waar hij alles van af weet? In ieder geval een vroeg punt voor de WSC.

Niet eens zo heel veel later kon ook de tegenstander van Dave van der Kist opgeven. Er zit een instructief kantje aan deze partij:

1. e4 d6 De witspeler stelt zich na zo'n zet mentaal in op de bestrijding van de Pirc verdediging, een stugge, maar wel te spelen opening die overigens niet helemaal zonder gevaar is voor de zwartspeler, maar een kenner komt er op onderbondsniveau wel mee weg. Dus **2. d4**. Maar het loopt allemaal anders. Zwart speelt opeens **2... e5** in plaats van het gebruikelijke Pf6 of misschien ook wel g6. Zo'n kans laat Dave als groot kenner van de open spelen niet voorbijgaan en hij speelt à tempo **3. Pf3**. Zwart speelt nu opeens met verwisseling van zetten de Philidor-verdediging. Was dit nu de bedoeling van zwart? We zullen zien. Zwart speelt **3... Pd7**. Dit is nu zo'n zet waaraan je ziet dat zwart niet vertrouwd is met de Philidor. Beter is 3...Pf6 om de wirwar aan tactische varianten na de volgende zet van wit te vermijden. **4.Lc4!** En daarmee zitten we dan in zo'n mijnenveld waarin de tactisch begaafde Dave zo goed de weg weet. Meteen gaat zwart in de fout. **4...Le7?** De enig speelbare zet om deze stelling overeind te houden is 4...c6, maar ook dan staat zwart bloot aan een gevaarlijk wit initiatief.

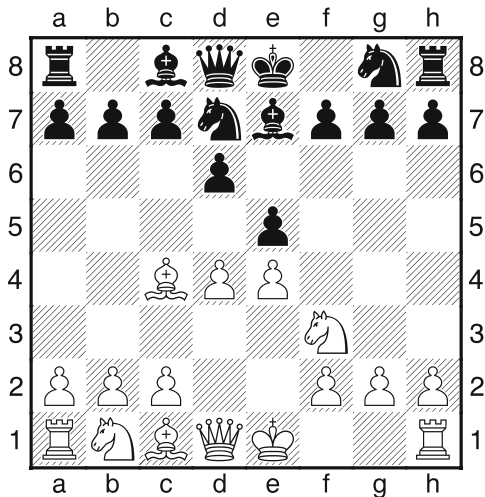

5.dxe5 Ja, zo gaat dat. **5...Pxe5** Gedwongen, want op 5...dxe5 volgt 6.Dd5! Er volgde nu **6.Pxe5 dxe5 7.Dh5 g6 8.Dxe5 Pf6 9. Lh6 Tg8**

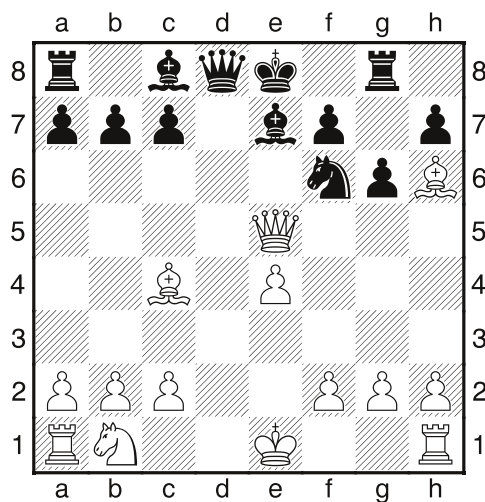

Als je even naar zo'n stelling kijkt, dan weet je het al: zwart staat glad verloren. Twaalf zetten en nog enkele tactische finesses later gaf zwart op. Hij was regelrecht vanuit de opening overspeeld. Tussenstand 2-0 voor Weesp.

Aan het derde bord liep Wim van Spengen met zwart tegen een witte raaf onder de schaakopeningen op. Zijn tegenstander speelde **1.b4!?** Voor de tweede keer in zijn actieve schaakleven geconfronteerd met de Sokolsky of "Oerang Oetan", moest Wim wel even graven in zijn geheugen naar de juiste response. Gelukkig was er nog wat blijven hangen van de sterkste bestrijdingsmethode: **1...e5 2.Lb2 Lxb4 3.Lxe5 Pf6 4.c4 Pc6 5.Lb2 0-0 6.e3 Te8 7.Pf3 d5 8.cxd5 Pxd5** De bedoeling van de door zwart gevolgde methode is om zich geen zorgen te maken over zijn centrum pionnen, maar te profiteren van een snelle ontwikkeling van stukken in combinatie met de open lijnen in het centrum. Overigens is dit nog allemaal theorie. Wit vervolgde nu met **9.a3** Hier begon het grote nadenken. Waar moet zwart de loper naar toe spelen? Een goede en objectief gezien misschien ook wel sterkste voortzetting is 9...Ld6. Maar zwart blijft dan wel in het openingsboek van wit zitten. Principiëler is de terugtocht naar a5, omdat de penning van de d-pion dan lastig blijft voor wit. Het grote nadeel van La5 is dat de zwarte loper geen rol meer kan spelen bij de verdediging van de zwarte koningsvleugel. Wim waagt het erop en speelt **9...La5** Er volgde **10.Lb5**. Deze relatief goede zet dwong de zwartspeler tot lang nadenken. 10...Lg4 is een optie, maar als wit dan op c6 neemt, zit hij voorgoed met een verzwakte pionnenstructuur opgescheept. Na een half uur nagedacht te hebben, speelde zwart daarom **10...Ld7** (Thuis vond de computer deze zet in een halve seconde!) **11.Db3!?** Ogenschijnlijk, maar niet noodzakelijk, een goede zet. Wit valt het zwarte paard op d5 aan, maar misschien was de korte rochade wel zo veilig geweest. Zwart had hier al drie kwartier meer tijd gebruikt dan zijn tegenstander en speelde eigenlijk zonder lang na te denken **11...Lg4**. Waarop **12.Pe5** volgde. De voordelen van deze voor de hand liggende zet lijken evident. De zwarte loper op g4 wordt aangevallen en wit dreigt twee keer op c6 te slaan met geruïneerde zwarte stelling.

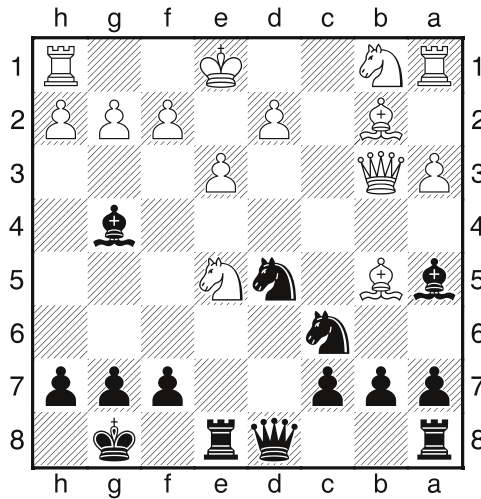

Dit lijkt de kritieke stand vanuit de opening. Wat moet zwart doen? Wel, zwart moet niet vergeten dat hij beter ontwikkeld staat, de witte koning nog in het centrum rond hangt en de witte d-pion nog steeds door de looper op a5 gepend staat. Daarom **12...Txe5!!** Een sterke zet, wel een beetje uit nood geboren, maar het idee is goed. Wit antwoordt **13.Lxc6!** In principe een goede reactie. Zwart had hier nog maar twintig minuten bedenktijd over. Veel tijd om na te denken is er niet meer en zwart, zonder alle geheimen van de stelling te kunnen doorgronden, speelt hier **13...bxc6?**

Veel beter was de probleemzet 13...Th5! geweest, zoals de computer later aan zou geven. Op 14.0-0 volgt dan 14...Dh4! Op 14.Lxd5 Txd5 Op 14.Da4 Pf6 en op 14.Lb5 Dh4 15.Lc4 Le6 16.Pc3 Pxe3! Zwart staat dan in alle gevallen op zijn minst iets beter. **14.Lxe5 Tb8** Het laatste zwarte stuk wordt gemobiliseerd **15.Dc2** Misschien is 15.Dc4 sterker. **15...Dg5!** Zwart streeft complicaties na bij volle zwarte ontwikkeling en een witte koning die nog steeds in het centrum staat. **16.Lc3.** Na de partij suggereerde mijn tegenstander 16.Lg3 maar dan komt 16...Pxe3. De beste zet is echter waarschijnlijk 16.f4, een zet die tot gecompliceerd spel leidt maar wel met gelijke kansen. Nu komt **16...Lf5!** waarna wit in alle varianten verloren gaat. Zwart had hier nog slechts tien minuten bedenktijd over. Er volgde nog **17.e4 Dxd2 18.Tf1 Lh3 19.Dd3 Pf4 20.Dc4 Td8 21.Ld4 Txd4! 22.Da6 Pd3+ 23.Ke2 Dxf1+** Wit gaf op. Het derde punt was veilig gesteld voor de WSC.

Aan het vierde bord speelde Dick Spel met wit een rustige partij die hij bekwaam tot winst voerde. Dick heeft een ijzersterk openingsrepertoire en je kunt hem niet makkelijk verrassen in de beginfase van de partij. Zoals altijd bouwde hij zijn partij solide maar tegelijkertijd actief op. Na een serie zwakke zetten van zijn tegenstander tussen de 10de en de 15de zet en een gezonde reactie daarop van wit in het centrum, raakte zwart een stuk kwijt. Wit overhaastte zich niet, maar bouwde zijn voordeel langzaam uit. Toen de tijd aan beide kanten een beetje begon te nijpen, bestond zijn tegenstander het om in verloren stelling remise aan te bieden, maar Dick weigerde resoluut en voerde de partij in luttele zetten tot winst. Een belangrijk vierde punt voor de WSC.

Aan het vijfde bord speelde Peter Wijnand met zwart een actief systeem tegen de Engelse opening die zijn tegenstander hem voorschotelde. Wit was er niet van onder de indruk en met wat hulp van zwart kwam het tot een klein initiatief voor wit. Peter ging daarom maar op avontuur uit, waarna het handgemeen zich verscherpte. We pakken de draad op na de 24ste zet van zwart.

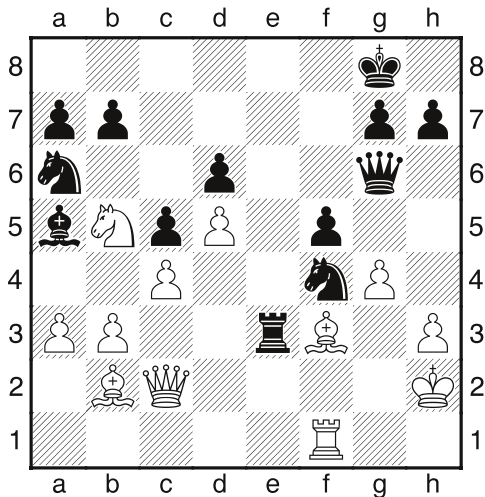

Wit speelde **25.Lc1!** en heeft nu een vrijwel gewonnen stelling. Peter, in een laatste overlevingspoging, vlecht een simpele dreiging tegen de witte koning in de stelling: **25...Dh6** En zie **26.Lxe3?** weg is al dat mooie witte voordeel. Wit had 26.Lg2 moeten spelen. De stelling is nu bij benadering weer gelijk. **26...Dxh3+ 27.Kg1 Dg3+ 28.Lg2 Dxe3+ 29.Df2 Pe2+ 30.Kh2 De5+ 31.Kh3** Na deze schermutselingen staat wit weer een fractie beter.

Peter speelt **31...Ld8** om de zwarte loper te activeren. Nu had wit met 32.gxf5 het initiatief kunnen behouden. Hij speelt echter **32.Dxf5??** en ziet daarbij mat in één over het hoofd: **32...Dg3+** mat. Een niet erg verdiende overwinning, maar zonder geluk vaart niemand wel. Weesp had om 23.00 uur in deze wedstrijd vijf punten vergaard en daarmee formeel gewonnen. Maar wat gebeurde er aan de laatste drie borden?

Hakim Zoubaa speelde aan bord zes met wit een Italiaanse partij waar de tegenstander in eerste instantie wat slap op reageerde. **1.e4 e5 2.Pf3 Pc6 3.Lc4 d6!?** Dit is een speelbare zet, maar zwart veroordeelt zichzelf tot langdurige passiviteit. **4.d4 Lg4 5.dxe5 Pxe5 6.Le2 Lxf3 7.Lxf3 Pxf3 8.Dxf3 Pf6 9.0-0** Met licht voordeel voor wit. Het voordeel zit hem vooral in het grotere ruimtebeslag van wit. **9...Le7 10.Pc3 c6 11.Td1 Dc7 12.Lf4 0-0 13.Te1** Het planloze heen en weer spelen van de toren heeft wit onnodig tijd gekost. Zwart bereikt weer gelijk spel door de volgende handige paardmanoeuvre. **13...Pd7! 14.Dg3 Pe5! 15.Tad1 Tad8** en zwart heeft volkomen gelijk spel bereikt. De volgende vijf zetten in de partij, met fouten over en weer, brengen een kritieke stelling op het bord. **16.Lh6** (beter Le3) **16...Pg6 17.Lg5 f6?** (een onnodige verzwakking) **18.Le3 Db8 19.h4?** Eveneens een onnodige verzwakking. Wits aanvalskansen op de koningsvleugel zijn illusoir. Beter is 19.Dg4 om te profiteren van de verzwakte witte velden in het zwarte kamp. **19...f5 20.exf5 Pxf4?** Dit geeft wit goede kansen op voordeel, mits hij nu de goede zet doet.

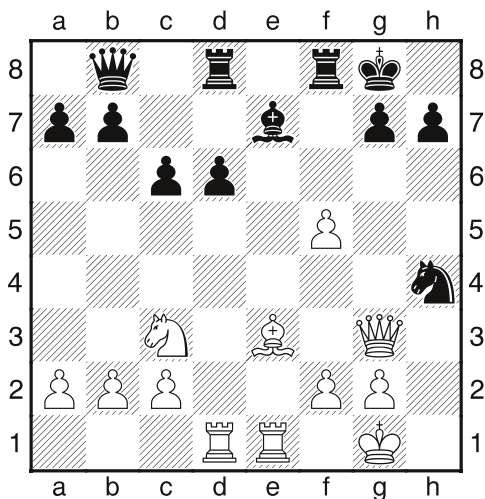

Hakim speelt echter **21.Lg5??** Deze zet brengt wit in het nadeel. Aangewezen was 21.Ld4 met voordeel. **21...Pxf5 22.Dg4 Lxg5 23.Dxg5 d5! 24.Te2 Td6!** Zwart heeft een vrijwel gewonnen stelling bereikt. **25.Tde1?** Wit denkt nog steeds dat hij kan aanvallen, maar het is zwart die alle touwtjes in handen heeft. **25...Tg6 26.Dd2?** Gezien het vervolg een weinig gelukkig veld voor de witte dame. **26...Ph4! 27.Te3 Pxg2?** Beter is 27...Txg2 met mat in vijf. **28.Tg3 Txg3 29.fxg3 Pxe1? Beter 29...Dxg3. 30.Dxe1 De8? 31.Dd2 Df7 32.Kg2? Df3+ 33.Kh3 Tf5.** Wit geeft op.

Harry Boom speelde met zwart een wat ongelukkige partij. Dat ongeluk riep hij gedeeltelijk over zichzelf af door zich vanuit de opening weinig actief op te stellen. Rond de twintigste zet stond Harry al min of meer verloren. Maar een mindere of zelfs verloren stelling brengt het beste in Harry boven. Hij kromt dan de rug en vecht voor wat hij waard is. Omdat de tegenstander in het vervolg soms wat mindere zetten deed en Harry daar soms goede zetten tegenover stelde, bleef zijn nadeel tussen de 20ste en de 35ste zet beperkt, ja wist zelfs bijna gelijk spel te bereiken. In het resterende paardeindspel raakte hij echter de draad weer kwijt en een onvermijdelijke nederlaag was het gevolg. Harry troostte zich na afloop met de gedachte dat hij in voorgaande wedstrijden toch de nodige puntjes had binnen gebracht. En op die gedachte valt weinig af te dingen.

Aan het achtste bord speelde Ruud Willemsen met de witte stukken een naar eigen zeggen "slechte" partij. Ook hij stelde zich vanuit de opening weinig actief op en vergat kort daarop een pion op de damevleugel, welke door de tegenstander dankbaar werd geïncasseerd. Na nog een pionnenruil op dezelfde vleugel hield zwart daar een kolossale vrijpion over die in hoog tempo op het promotieveld afstoomde. Ruud vond dat het tijd werd om op te geven. Deze partij is nu gewist uit het collectieve geheugen van de WSC.

Hakim, Harry en Ruud kunnen alle drie veel beter. Dat weten we uit ervaring, anders zouden ze niet zijn opgesteld. Maar deze avond kwam het er gewoon even niet uit. Volgende keer beter! Uitslag van de wedstrijd WSC 1 - Chaturanga 1: 5-3. Intussen hebben we vernomen dat onze naaste concurrent voor het kampioenschap in deze poule, de Volewijckers, hun wedstrijd in deze ronde ook hebben gewonnen. Met nog één wedstrijd te gaan, staan we nu dan wel met twee wedstrijd punten voorsprong bovenaan, maar we hebben maar een half bordpunt meer, dus er mag in de komende ronde absoluut niet verloren worden. Dat wordt nog een spannende laatste wedstrijd.

Wim van Spengen



Jeugd: Verslag

Beste jongens en meisjes,

Het schaakseizoen loopt alweer op zijn eindje, maar dat wil niet zeggen dat er niets gebeurt! De competitie is nog in volle gang en 9 maart j.l. vond het toernooi tegen Oostentoren thuis plaats. De opkomst vanuit Diemen was groot en ook de WSC was goed vertegenwoordigd. Na hoog beraad tussen Gerard Driessen en Bertus Vossepel werd besloten tot een indeling in 4 groepen. In groep A namen Sietse, Siebren en Maurice van WSC het op tegen Ruben, Robin en Nick. Siebren kwam tot in de hoogste regionen met 6 punten, maar Ruben ging er vandoor met de beker. In groep B was het spannend: Sirius, Milan en Mucayit (Oostentoren) vonden zware tegenstanders in Niels en Kolya. Uitendelijk was Kolya de overtuigende winnaar met 8 punten. In groep C troffen Quinten, David en Reggie (WSC) elkaar tegen Lara, Thuse en Mario. David maakte een vliegende start en stevende af op een glorieus einde van het toernooi, maar helaas sleepte Lara met 2 punten verschil de beker in de wacht. In groep D ten slotte speelden Bas, Rachelle en Frank (WSC) tegen Filemon, Sharu en Juweran en hier was geen twijfel mogelijk: Bas was de onbetwiste sterspeler van groep D en verdiende met 9 punten met recht de beker.

Natuurlijk kan een revanche niet uitblijven en deze zal begin juni plaatsvinden, dus net na het eindigen van het seizoen. Exacte datum volgt nog.

Zoals al eerder vermeld in een bijlage in het vorige clubblad: Het uitstapje naar het Max Euwecentrum wordt zeker herhaald, maar dan na de zomervakantie.

En de prachtige diploma's vervaardigd door Rene zijn een groot succes; het is natuurlijk super als je examen hebt gedaan en klaar bent voor de volgende stap dat dit gehonoreerd wordt met een mooi certificaat.

Al met al een geslaagd schaakseizoen tot nu toe, fijne voorjaarsvakantie allemaal en tot de volgende keer!

Groet,
Melati

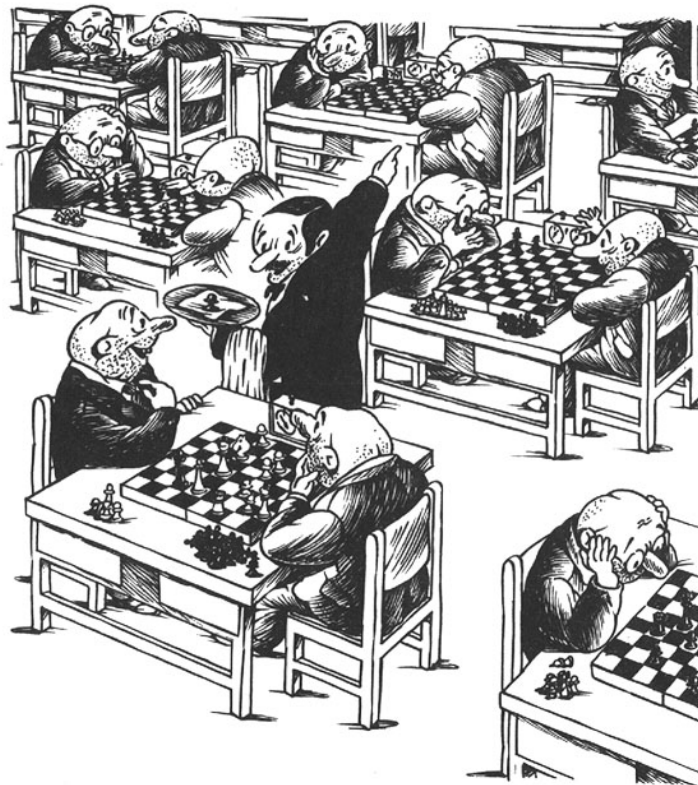

Senioren: Eindstand Periode 2

Groep 1

Nr	Naam	Punten	Wa	Gsp	Gw	Rm	VI	Perc	KI	AI	On	Ng	Nbs
1	W.van Spengen	538,17	70	8	5	3	0	81,3	0	1Z	0	2	1
2	D.Spel	426,50	69	8	4	2	2	62,5	0	1Z	0	2	1
3	H.Boom	419,17	68	8	1	7	0	56,3	0	1Z	0	1	2
4	P.Wijnand	397,00	67	7	3	2	2	57,1	-1	2Z	1	2	1
5	M.Pfeiffer	392,50	66	4	1	3	0	62,5	-2	1Z	0	4	3
6	R.Willemsen	380,50	65	10	3	5	2	55,0	0	1W	0	1	0
7	H.Zoubaa	344,33	64	10	4	2	4	50,0	0	1Z	1	0	0
8	J.M.Otterman	335,50	63	9	4	1	4	50,0	-1	1W	0	2	0
9	A.Ottenhoff	335,00	62	8	2	3	3	43,8	0	1Z	1	1	1
10	H.Peperkamp	294,83	61	10	2	4	4	40,0	2	2W	1	0	0
11	A.Hooimeijer	288,50	60	9	3	1	5	38,9	1	1W	1	0	1
12	B.Hoetmer	268,00	59	11	4	1	6	40,9	1	2W	0	0	0
13	T.van Tubergen	247,50	58	11	3	2	6	36,4	1	2W	0	0	0
14	E.Ahlheid	213,00	57	5	2	0	3	40,0	-1	1Z	0	6	0

Groep 2

Nr	Naam	Punten	Wa	Gsp	Gw	Rm	VI	Perc	KI	AI	On	Ng	Nbs
1	M.Weenink	588,17	70	10	8	1	1	85,0	0	1Z	1	0	0
2	K.Siewertsen	576,00	69	9	8	0	1	88,9	-1	1Z	0	2	0
3	N.de Boer	388,17	68	8	3	3	2	56,3	-2	1Z	1	2	0
4	D.Kamperman	377,50	67	10	5	1	4	55,0	-2	1Z	0	1	0
5	H.Frielink	374,50	66	7	4	1	2	64,3	-1	1W	0	4	0
6	R.Groot	368,50	65	8	3	2	3	50,0	0	1W	1	1	1
7	B.Achterberg	326,33	64	9	4	1	4	50,0	1	1W	1	1	0
8	H.Hilders	314,83	63	9	2	4	3	44,4	1	1W	1	1	0
9	J.Kuyper	296,00	62	7	2	3	2	50,0	1	1W	0	4	0
10	H.Dolman	288,00	61	10	2	4	4	40,0	0	1W	1	0	0
11	B.Vossepoel	275,67	60	10	4	0	6	40,0	0	1Z	0	0	1
12	W.Blijstra	267,00	59	5	3	0	2	60,0	1	1W	0	6	0
13	J.Broenink	264,00	58	9	3	1	5	38,9	1	2W	0	2	0
14	D.J.Baars	202,50	57	9	1	3	5	27,8	-1	2Z	0	2	0
15	E.Vossepoel	196,50	56	6	2	0	4	33,3	2	1W	0	5	0
16	L.W.de Boer	119,17	55	6	0	0	6	0,0	0	1W	0	4	1

Schaakpuzzels

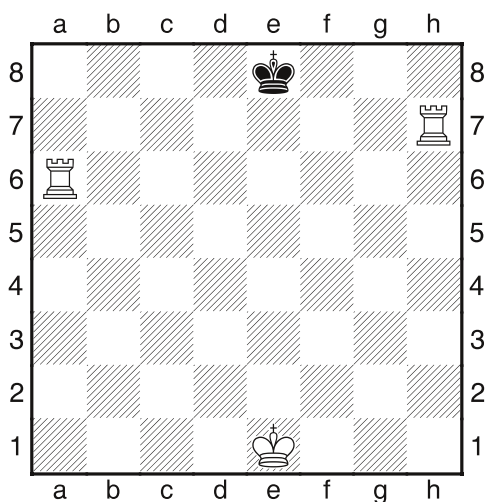

1.) Wit geeft mat in 1.

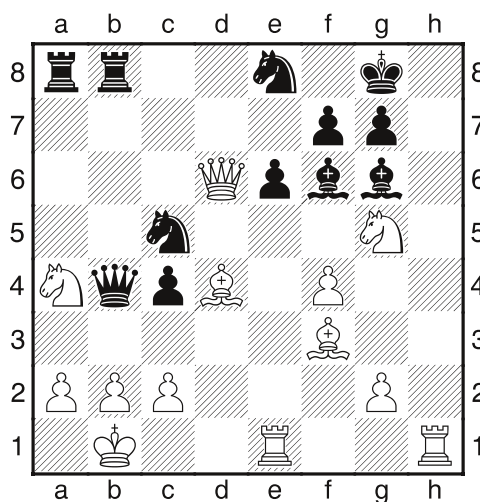

2.) Wit aan zet en wint

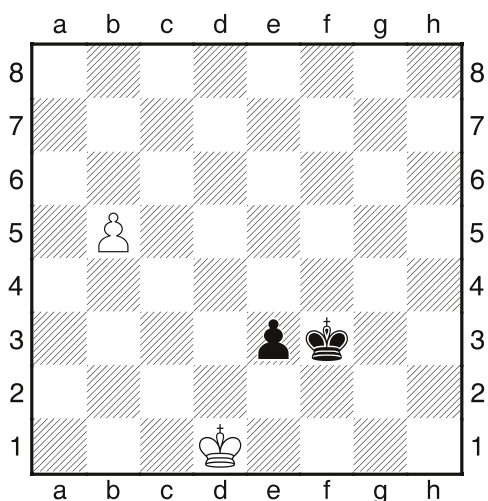

3.) Wit aan zet en wint. Welke zet moet hij doen?

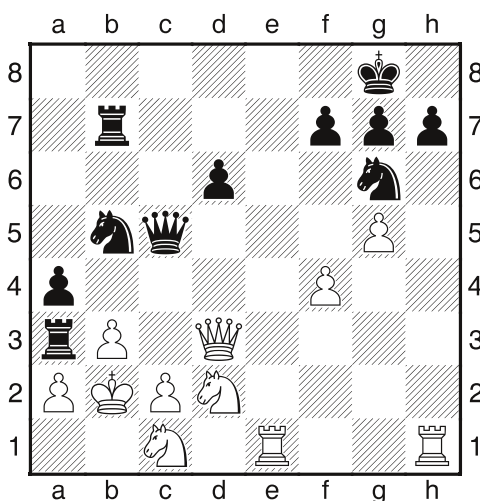

4.) Wit aan zet en wint

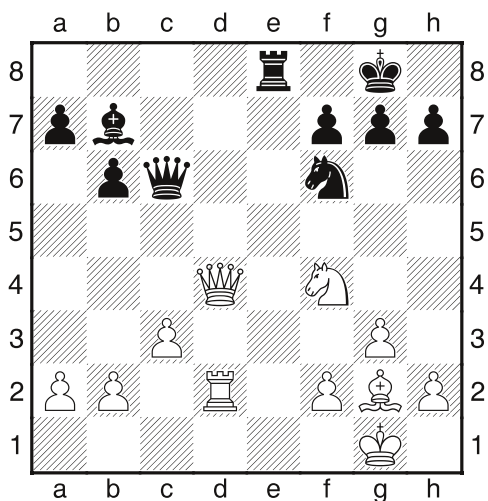

5.) Zwart aan zet geeft mat.

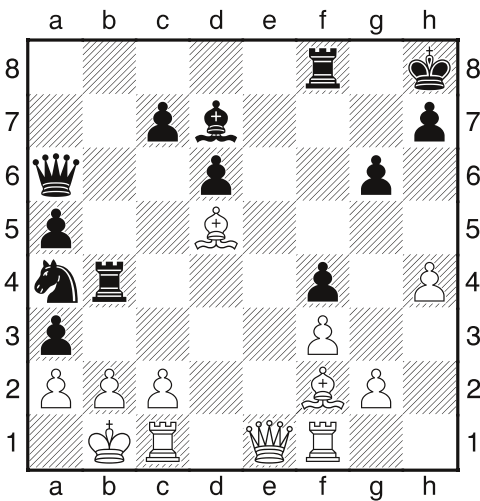

6.) Wit aan zet heeft een list. Wat is de sleutelzet?

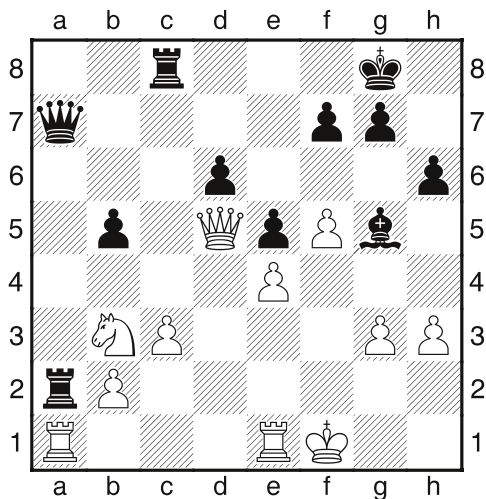

7.) Bobby Fischer heeft zwart. Hij komt met een magistrale combinatie. Welke?

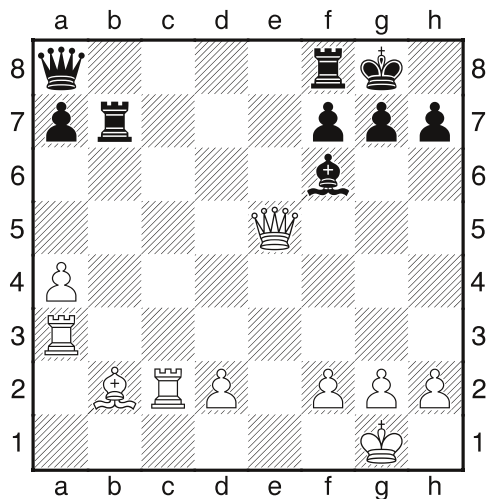

8.) Wit aan zet wint.

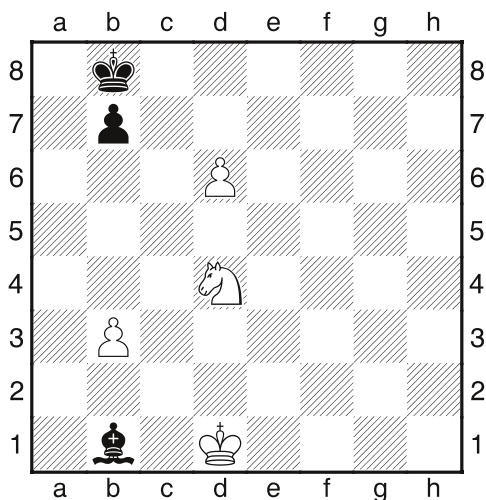

9.) Wit aan zet wint.

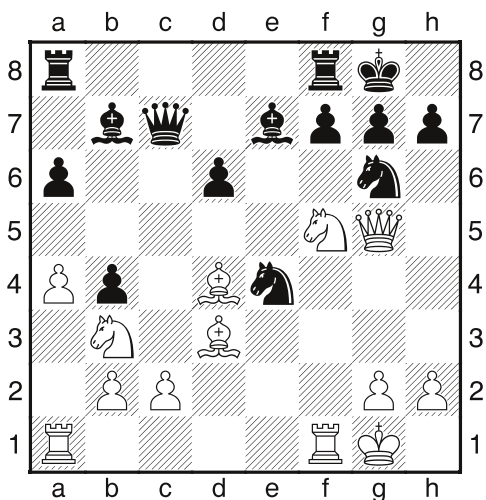

10.) Wit aan zet wint met een gedwongen combinatie.

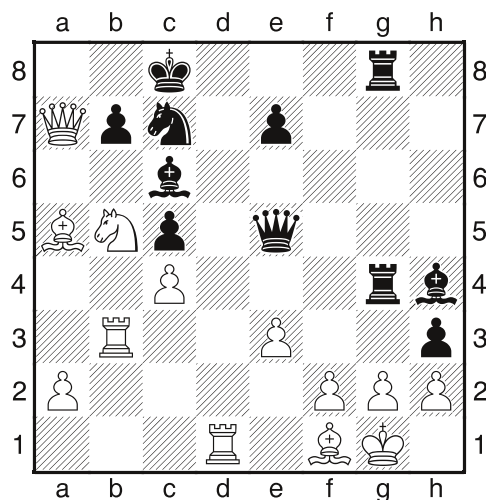

11.) Wit aan zet wint een stuk.

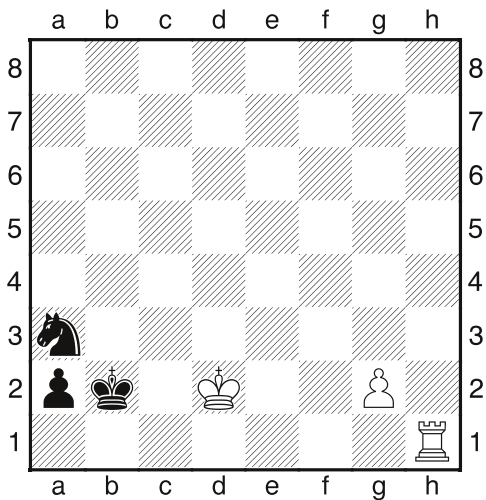

12.) Wit aan zet en maakt remise!

De juiste antwoorden in het volgende clubblad.

Schilderbedrijf J. Veldhuijsen



Middenstraat 86 Weesp

Tel : 0294 - 418251

- MAURICE LACROIX
- NOMINATION
- QUINN
- SWAROVSKI
- ESPRIT
- SWATCH
- GUESS



- SEIKO
- BREIL
- TISSOT
- PANDORA
- TI SENTO
- DESIRÉE
- TROLLBEADS
- CHRISTINA
- TW STEEL

NIEUWSTAD 42 WEESP
TEL. 0294 450 228 - FAX 450 229

EMAIL: info@hansluijer.nl
www.hansluijer.nl

PRONK JUWEEL



Klaar met schaken...??

Heerlijke Hollandse-
en Buitenlandse kaasmaken

Laat het U smaken...!!

Slijkstraat 26 **WEESP**
Tel. 0294 - 412433

WWW.PRONKJUWEEL.NL

**Hier had uw advertentie
kunnen staan!**

Binnenvoor 3 - tel. 413082

Tabaksspeciaalzaak **W.F. van Kassel**



Het adres voor al uw wensen op het gebied van

Sigaren - Rooktabak - Sigaretten

Uitgebreide collectie

Aanstekers

Pijpen

Accessoires

Zeer ruime sortering **Week- en Maandbladen**

Verkoop staatsloten



ONDERHOUD-VERBOUW-RESTAURATIE-NIEUWBOUW
NIEUWSTRAAT 46, 1381 BD WEESP, TELEFOON (0294) 412532
E-MAIL: INFO@ALBERTVREE.NL INTERNET: WWW.ALBERTVREE.NL



LOODGIETERS- EN SANITAIRBEDRIJF

HESSELING VOF

GAS - WATER - C.V. - DAKEN EN GOTEN

VOOR AANLEG, VERNIEUWING EN

ONDERHOUDSWERK EN SANITAIR



Adres privé : Herengracht 3 - Weesp - Telefoon 0294-412279

Werkplaats : Blomstraat 2 - Weesp - Fax 0294-431779

Hier had uw advertentie kunnen staan