

51e Jaargang Januari 2010

Clubblad



Weesperschaakclub
Opgericht 7 november 1923

MANHATTAN'S WELLNESS & HEALTH CLUB

Hogeweyselaan 227
1382 JL Weesp
Telefoon 0294-419878



Geopend : Maandag t/m Vrijdag 8.00 -- 23.00 uur
Zaterdag en zondag 9.00 -- 17.00 uur

Diverse groepslessen o.a. Body Power, Body Shape, Boot Camp, Pilates, Spinning, Basic Steps, Ab Blast, Tevens Zonnebanken en Sauna.

**Hier had uw advertentie
kunnen staan!**

**Documentverwerking
Sportprijzen
Stanzen**



Copy- & Printservice, Grootformaat printen
flock cijfers & letters, documentverwerking
stanswerk, bedrukken Textiel, DTP

Achtergracht 14 - 16, Weesp
Tel : 0294 - 410882
maurice@dssweep.nl / martijn@dssweep.nl

Leren schaken?

Beter leren schaken?

Dat kan bij de WSC !

Gratis !!!

Voor jeugd en volwassenen

Info : 414534

**Of kom langs op dinsdagavond
(zie pagina 1)**

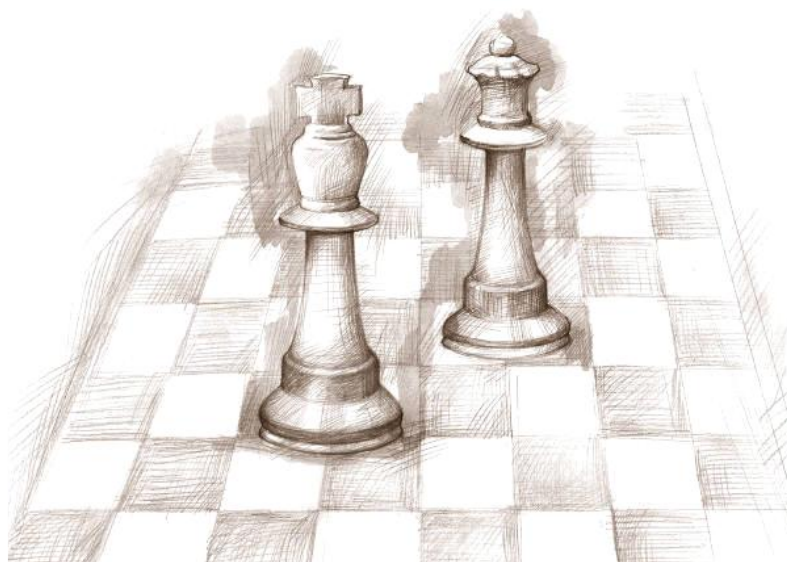

Weesper Schaakclub

Opgericht 7 november 1923

p/a Buitenveer 31 1381 AB Weesp
KvK 40516118

Clublokaal	WVGK kantine	Hogeweijse laan 223 1382 JL Weesp ☎ 0294 - 412330
Clubavond	Dinsdagavond	Jeugd 18.45 - 19.45 uur Senioren 19.45 - 23.30 uur
Homepage	www.weesperschaakclub.nl	
Redactie	Dave van der Kist	Beursjeskruidstraat 8 1313 DB Almere ☎ 036 - 533 3513 / 06 - 1806 9625 davevdkist@hotmail.com
Bestuur		
Voorzitter	Ariën Hooimeijer	Reijerserf 29 3755 XD Eemnes ☎ 035 - 538 2630 / 06 - 2942 4322 a.hooimeijer@kpnplanet.nl
2 ^e Penningmeester		
Secretaris	Henk Peperkamp	Buitenveer 31 1381 AB Weesp ☎ 0294 - 413890 / 06 - 4883 3807 henkppk@planet.nl
Vice voorzitter		
Penningmeester	Micha Pfeiffer	Bastionweg 22 1383 JE Weesp ☎ 0294 - 418543 / 06 - 5050 6060 michapfeiffer@zonnet.nl
2 ^e Secretaris		
Wedstrijdleader extern	Peter Wijnand	Aertjanssenstraat 28 1382 EE Weesp ☎ 06 - 5425 6185 mail@pwijnand.speedxs.nl
Wedstrijdleader intern	Klaas Siewertsen	Sportparklaan 313 ☎ 0294 - 416547 ksiewertsen@planet.nl
Materiaal-commissaris Bibliothecaris	Bertus Vossepoel	Dr. Kuyperlaan 27 1381 CT Weesp ☎ 0294 - 411609 bvossepoel@hetnet.nl
Jeugdafdeling		
Algemeen aanspreekpunt	Melati Paät	Burg. Kasteleinstraat 39 1109 BB Driemond
Ereleden		
Per 13-9-1966	W. Scheermeijer †	medeoprichter WSC
Per 7-11-1973	H.J. Muntinga †	medeoprichter WSC / oud-voorzitter
Per 8-11-1988	M.C.F. Ottenhoff †	meer dan 30 jaar bestuurslid
Contributie – seizoen 2009/2010		
Aspiranten / Junioren	tot en met 17 jaar	€ 40 per jaar
Senioren	vanaf 18 jaar	€ 65 per jaar
Donateurs	minimale bijdrage	€ 10 per jaar
De contributie dient per jaar bij vooruitbetaling te worden voldaan. Beëindiging lidmaatschap: uitsluitend schriftelijk bij het secretariaat. Bij tussentijdse beëindiging van het lidmaatschap is contributie tot het einde van het contributiejaar (1 juli – 30 juni) verschuldigd. Alle betalingen t.n.v. Weesper Schaakclub te Weesp – Rabobank 15.70.86.178		
Afmelden		
Jeugd	tot dinsdagavond 17.00 uur	bij Melati Paät Bertus Vossepoel ☎ 0294 - 411609
Senioren	tot maandagavond 20.00 uur	bij Klaas Siewertsen ☎ 0294 - 416547 Bgg Bertus Vossepoel ☎ 0294 - 411609

Van de Voorzitter

Het eerste clubblad in het nieuwe jaar begint uiteraard met de beste wensen. Hoewel dit eigenlijk te laat is, en uw voorzitter de meeste van u een hand heeft geschud geldt dit uiteraard ook voor diegenen die wegens omstandigheden dit jaar nog niet op de club zijn verschenen. Via deze weg wens ik dan ook diegenen heel veel beterschap, en hopen op een goede gezondheid voor de jaren die nog komen gaan.

Via deze weg wil ik, namens alle leden van de Weesper Schaakclub, de WGV feliciteren met de plannen van de gemeente om per 1 mei 2010 te beginnen met de bouw van het nieuwe clubgebouw. Er zijn jaren overheen gegaan maar nu gaat het er toch van komen. De verwachting is dat per februari 2011 het gebouw af is, en dat ook de WSC daar dan zal kunnen spelen.

De jeugdafdeling doet het prima. De jeugdleden zijn enthousiast en doen erg hun best om het schaakspel onder de knie te krijgen. Onze jeugdleider, Melati Paat heeft met de geïnteresseerden binnen de jeugdafdeling een bezoek gebracht aan het Max Euwe centrum. Niet alleen voor de jeugd interessant, ook voor de senioren is het een bezoek waardig.

De interne competitie loopt lekker. Verrassende uitslagen blijven dit seizoen de gemoederen bezig houden. Wie gaan er straks promoveren? En wie gaan er degraderen? De strijd is op dit moment heftig op de 64 velden.

De spelers van het eerste achttal dat uitkomt in de externe competitie doen goed hun best om weer te promoveren naar de eerste klasse in de onderbond SGA. Met nog maar 1 verliespunt (de wedstrijd tegen Volewijckers 1) staan we eerste in onze poule. Onze naaste concurrenten hebben een puntje minder, dus hebben we alles in eigen hand.

De financiële perikelen blijven het bestuur bezighouden. Op het moment van schrijven is er een positieve balans. We gaan proberen dit voort te zetten, en ook voor de volgende jaren dit vol te houden.

De deelname van 54 spelers op het 31e Open Kampioenschap van de Stad Weesp was een mooi en succesvol resultaat. Het zag er in eerste instantie niet naar uit dat we dit deelnemersaantal gingen halen, echter dankzij de inhaalrace van aanmeldingen in de laatste week en nog een mooi aantal aanmeldingen op de dag zelf bij de deur werd het een leuk bezet toernooi. Voor het volledige verslag, inclusief eindstand verwijs ik u graag door naar één van de volgende pagina's in dit clubblad, of naar het verslag op onze website www.weesperschaakclub.nl.

Inmiddels heeft mij het bericht bereikt dan onze redacteur aan het einde van dit seizoen zal gaan stoppen met de redactie van het clubblad. Daarom via deze weg, de oproep om eens na te denken of de redactie van het clubblad iets voor u is.

Ariën Hooimeijer

17 januari 2010

Externe Competitie: WSC 1 - VAS 9

WSC 1 – VAS 9 gespeeld op 3 november 2009:

1z	Hans Wijnand	1963	1 - 0	Midoen Pijloo	1554
2w	Dave van der Kist	1619	1 - 0	Fario Schram	1521
3z	Peter Wijnand	1906	1 - 0	Gunnar Lapoutre	1384
4w	Dick Spel	1794	1 - 0	Farahdiba Pijloo	1360
5z	Hakim Zoubaa		1 - 0	Quincy Wekker	1292
6w	Wim van Spengen		1 - 0	Enno Willigendael	
7z	Harry Boom	1635	½ - ½	Anurakt Scheepers	1410
8w	Andre Ottenhoff	1484	1 - 0	Ayanda Schram	

WSC 1

7½-½

VAS 9

Net als bij onze vorige tegenstander Caissa 12, zaten er bij dit team veel spelers die het laatste seizoen in de 4e klasse hadden doorgebracht (in VAS 10). En ook deze spelers hadden geen promotie weten te bewerkstelligen zodat ze er nu achter komen dat de 2e klasse toch wat te sterk is. Erg vreemd deze gang van zaken.

Ook opmerkelijk was dat dit team vrijwel geheel, op Scheepers na, uit jeugdspelers bestond. Waarschijnlijk waren er daarom ook een stuk of 5 begeleiders meegekomen.

Nadat een centrumafruil verkeerd afliep voor wit en hij slechts 2 pionnen terugkreeg voor een (waarschijnlijk) onbedoeld stukoffer, sneed Hans in een Italiaanse opening als een mes door de witte stelling. Op de 24e zet gaf hij mat.

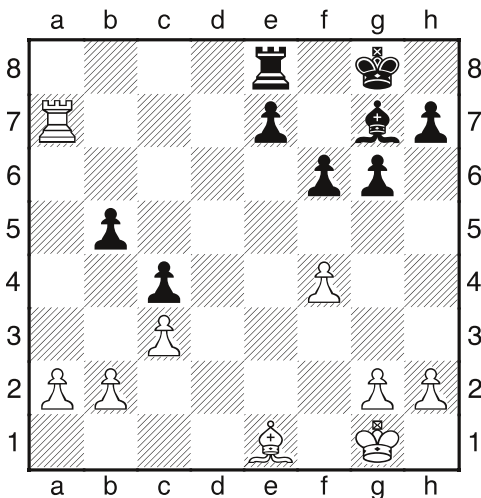

Dave heeft tot nu toe nog weinig bereikt.

Hij dreigt met Tb7 de b-pion te winnen, maar zijn tegenstander is aan zet en weet niets anders te verzinnen dan Tb8 waarna wit de e-pion kan inpikken.

Er is echter een oplossing voor dat probleem:

Lh6 31.g3 ook op andere dekkingen als Ld2 of Lg3 volgt hetzelfde antwoord **e5! 32.fxe5? Le3+**.

Door deze truuk hoeft zwart zijn e-pion niet op te geven en blijft de stelling ongeveer gelijk. Na de tekstzet werd zwart langzaam weg getikt, ondermeer vanwege zijn zwakke b-pion. Op de 57e zet gaf hij op.

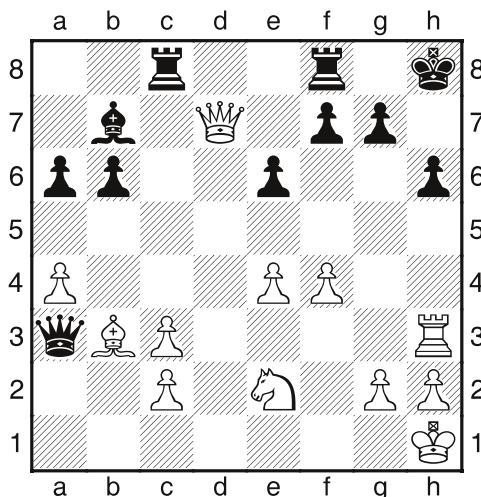

Wit heeft al vroeg een kwaliteit verloren, maar heeft wel druk op mijn koningstelling.

Ik heb nu op d7 laten inslaan om met **Lxe4?** te kunnen vervolgen. De partij ging verder met **23.Dd4!** nu staat pion g7 gepend, **Lh7** is dus verplicht, maar ik ben dan wel mijn positionele voordeel kwijt. Veel beter was **Tcd8!** waarna 23.Dxb7 niet kan vanwege Td1+ 24.Pg1 Dc5 en mat is onvermijdelijk. Ook **23.Dc7**, om de zwarte dame van c5 af te houden, is niet voldoende, bijv. **Dc1+ 24.Pg1 Lxe4 25.Lc4** anders volgt Df1 en **Td2 Td2 26.Tg3 Dxc2 27.Lf1 Db1** enz.

Hakim wist te profiteren van de foutjes van zijn opponent en mocht na zijn 36e zet een welverdiende overwinning bijschrijven.

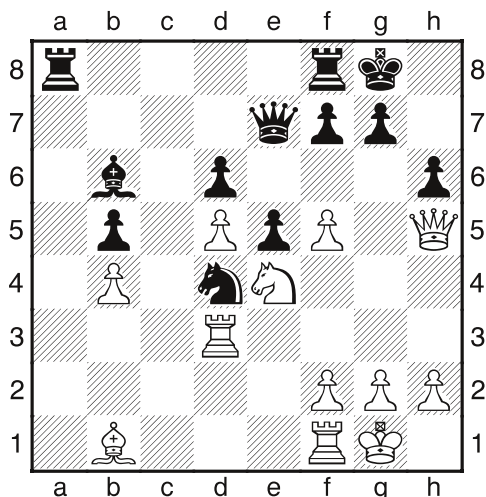

Dick staat agressief opgesteld op de koningsvleugel en dreigt met 31.f6 de zwarte stelling op te blazen. Er komt voor zwart daarom maar 1 zet in aanmerking, zelf **f6** spelen. Haar stelling is dan goed te verdedigen, bijv. **31.Tg3 Ta4 32.Pxd6** een remisecombinatie die zwart kan weigeren met $Txb4$ of aannemen met **Dxd6 33.Txg7+ Kxg7 34.Dg6+ Kh8 35.Dxh6+ Kg8 36.Dg6+** en remise. Er werd echter $Ta7??$ gespeeld en na 31.f6 was de partij over.

Op bord 6 speelde de zet f6 ook een belangrijke rol: was deze zet hier verplicht, in de volgende stelling had ze het beste achterwege kunnen blijven.

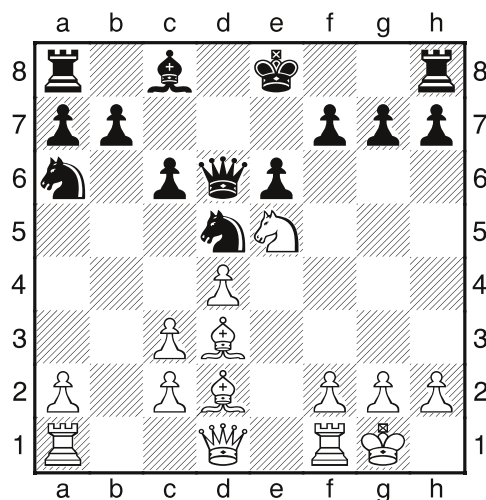

Wim bereikte deze stelling na zijn 12e zet $Pe5$. Het is duidelijk dat wit goed staat en dat zwart op de koningsvleugel moet rokeren, ondanks alle witte stukken die daar op gericht zijn. Zwart speelde echter **f6??** en kon na **13.Dh5+** eigenlijk al opgeven.

Misschien ben ik de laatste die dat mag zeggen, maar als je van plan bent om een zet als f6 te spelen in zo'n stelling, moeten alle alarmbellen in je hoofd beginnen te rinkelen. Dat dit niet gebeurt is mogelijk te wijten aan een combinatie van jeugdige overmoed en onervarenheid.

Harry gaf remise in een stelling die hem nog genoeg mogelijkheden bood voor het volle punt. Het idee van een welverdiend gelijkspel is wellicht onweerstaanbaar voor onze remisekoning.

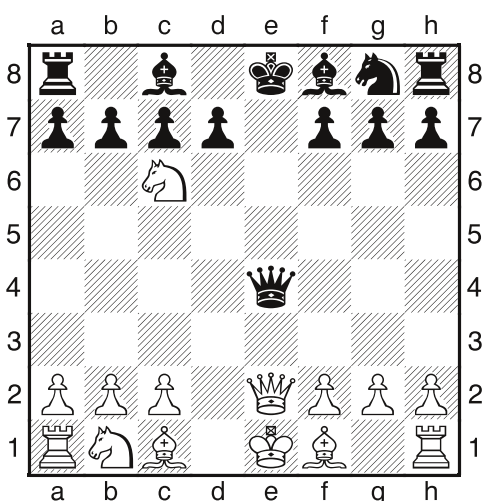

Wat is hiervan te zeggen? Zwart speelde op de 4e zet $Dh4$ in een schotse partij.

Lev Gutman heeft hierover een heel boek geschreven. Wit heeft het niet helemaal goed aangepakt, waardoor zwart nu alleen maar de dames hoeft te ruilen en op c6 slaan voor een pluspion, al is het een dubbele.

De volgende zet verzin je niet zou je zeggen, maar toch kwam ze op het bord: $Lb4+??$ $7.Pxb4$. Op de 17e zet werd zwart mat gezet en kon André alsnog een interne partij spelen.

Interne Competitie: Eindstand Periode 1

Groep 1

Nr	Naam	Punten	Wa	Gsp	Gw	Rm	VI	Perc	KI	AI	On	Ng	Nbs
1	P.Wijnand	564,00	70	9	7	1	1	83,3	1	2W	0	0	2
2	D.van der Kist	562,00	69	7	5	2	0	85,7	-1	2Z	0	1	3
3	W.van Spengen	473,00	68	8	5	1	2	68,8	0	1Z	1	0	2
4	A.Ottenhoff	443,00	67	8	5	1	2	68,8	-2	1Z	0	3	0
5	H.Zoubaa	423,17	66	6	4	0	2	66,7	0	1W	0	3	2
6	D.Spel	413,67	65	8	4	1	3	56,3	0	1W	0	1	2
7	H.Boom	314,00	64	8	1	4	3	37,5	0	1Z	0	0	3
8	A.Hooimeijer	291,00	63	5	2	1	2	50,0	1	1W	0	5	1
9	T.van Tubergen	286,67	62	8	2	2	4	37,5	2	1W	2	1	0
10	H.Peperkamp	270,00	61	10	0	8	2	40,0	0	1Z	0	1	0
11	R.Willemsen	256,33	60	9	1	4	4	33,3	-1	2Z	1	0	1
12	J.M.Otterman	246,00	59	7	1	2	4	28,6	-1	1W	0	3	1
13	M.Weenink	239,67	58	3	1	2	0	66,7	1	2W	0	7	1
14	K.Siewertsen	237,00	57	11	2	4	5	36,4	-1	3Z	0	0	0
15	W.Blijstra	148,50	56	9	1	1	7	16,7	1	1Z	0	2	0

Groep 2

1	B.Hoetmer	606,33	70	7	7	0	0	100,0	1	1W	1	2	1
2	E.Ahlheid	474,67	69	9	6	0	3	66,7	-1	1Z	1	0	1
3	H.Frielink	458,50	68	11	7	1	3	68,2	1	2W	0	0	0
4	M.Pfeiffer	455,17	67	7	5	0	2	71,4	1	1W	1	3	0
5	B.Achterberg	368,00	66	5	3	0	2	60,0	1	1W	1	4	1
6	R.Groot	357,50	65	11	5	2	4	54,5	1	1W	0	0	0
7	D.Kamperman	350,00	64	9	2	5	2	50,0	-1	1Z	0	1	1
8	J.Kuyper	333,33	63	10	4	2	4	50,0	0	1W	1	0	0
9	C.Roetman	332,33	62	5	2	2	1	60,0	1	1W	0	5	1
10	H.Hilders	295,00	61	9	4	0	5	44,4	-1	2Z	0	1	1
11	B.Vossepoel	266,50	60	11	4	1	6	40,9	-1	1Z	0	0	0
12	N.de Boer	229,00	59	4	2	1	1	62,5	0	1Z	0	7	0
13	J.Broenink	227,00	58	7	2	1	4	35,7	-1	2Z	0	4	0
14	L.W.de Boer	207,50	57	10	2	2	6	30,0	-2	1Z	0	1	0
15	K.Shirbaz	203,00	56	2	0	0	2	0,0	0	1Z	0	9	0
16	D.J.Baars	202,50	55	9	2	1	6	27,8	1	1W	0	2	0
17	E.Vossepoel	143,00	54	10	2	0	8	20,0	0	1W	0	1	0

Bert Hoetmer wint groep 2 met 100 % !

Achter Bert Hoetmer pakte Ewout Ahlheid knap de tweede plaats en hij promoveerde. Hans Frielink die de vorige periode net geen derde werd , werd het ditmaal net wel. Micha Pfeiffer viel wat tegen en werd slechts vierde. Omdat Hans liever niet promoveerde en Micha liever wel heeft het bestuur eenmalig besloten dat Micha promoveert. Cor Roetman moest helaas halverwege stoppen wegens ernstige ziekte. Dirk Kamperman konden we verwelkomen als nieuw lid en hij werd 7e.

Peter Wijnand werd weer winnaar van groep 1 vlak voor Dave die de laatste ronde verhinderd was. Willem Blijstra had een slechte periode en werd laatste. Ondergetekende maakte driemaal een blunder en degradeerde daardoor weer. Michel Weenink degradeerde als derde vanwege veelvuldige afwezigheid.Henk Peperkamp wist zich te handhaven zonder een partij te winnen.

Van alle spelers deed André Ottenhoff het relatief het beste met een stijging van zijn interne ELO-rating van 62 punten.

Klaas Siewertsen

Gewonnen staan of winnen

Gewonnen staan of winnen, een wereld van verschil (voor mij althans). In de eerste periode van dit seizoen ben ik ternauwernood aan degradatie ontsnapt, terwijl ik in 7 van de 11 partijen een gewonnen stelling heb gehad. Wat bedoel ik met "een gewonnen stelling" eigenlijk? Ik gebruik het criterium de stellingswaardering van een schaakprogramma is groter of gelijk aan 1,75. Dat is dus bijna twee pionnen voorsprong of een pion en een veel betere stelling. Dat die aanname heel goed voldoet blijkt als je de computer zo'n stelling tegen zichzelf laat uitspelen. De kleur met de voorsprong wint dan altijd. Gewonnen staan is dus geen subjectieve maar een echt objectieve vaststelling. Nu mijn wederwaardigheden:

Partij nr 1 Deze had plaats tegen een gerenommeerde tegenstander, ik had wit en dit stond op het bord...

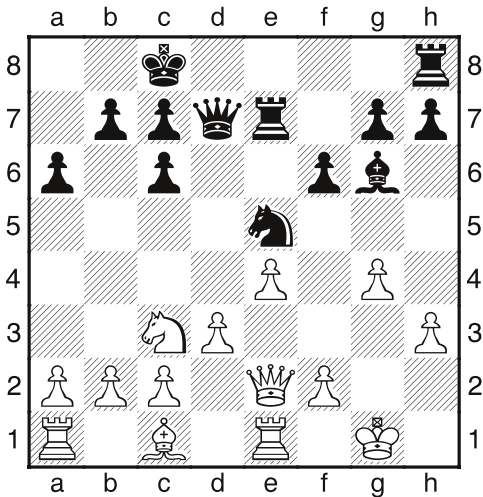

f2-f4 had nu gewoon een stuk gewonnen want het paard kan alleen terug naar f7 en dan volgt f5 en de looper gaat verloren, ik deed echter Lf4 en mijn gerenommeerde tegenstander won de partij uiteindelijk met een mooie aanval over de h-lijn die in een matcombinatie eindigde.

Partij nr 2, ik had weer wit, dit werd remise met een stellingsvoordeel van 1,10 voor mij, maar dat reken is dus niet als "gewonnen gestaan".

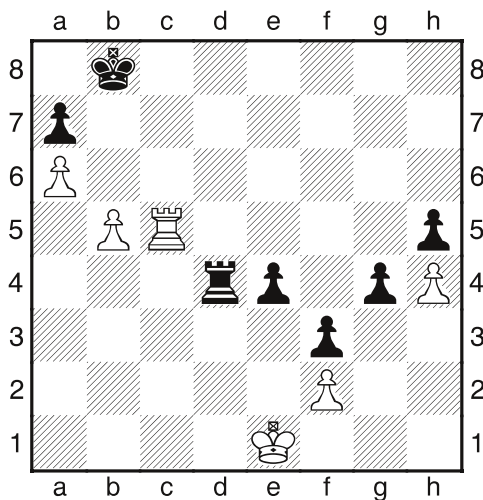

Partij nr 3: ik had zwart en bood remise aan, maar mijn voordeel is hier wel 3,91 dus gewonnen gestaan, bijv met Ta4, gevolg door Ta1, maar ja het was al laat...

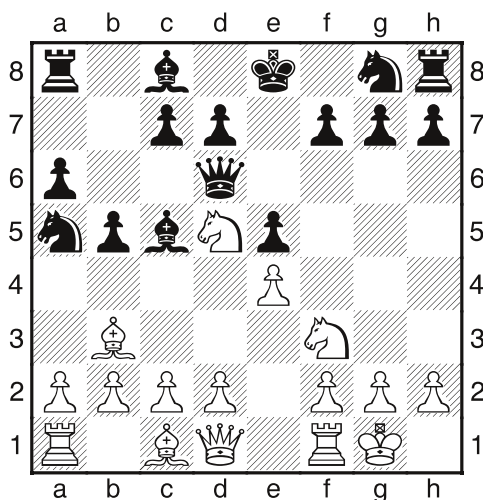

Partij nr 4 , met wit. Ik speelde hier d3, maar dat was één vakje te bescheiden, er zit een combinatie in met groot voordeel nl d4, maar die zie je niet zo makkelijk geef ik toe. De computer geeft 9 d4 Lb6 10 de5x Dc6 11 Pd4 Ld4x 12 Dd4x met voordeel 2,59, winnend dus.

Partij nr 5, met zwart. Deze partij werd na 15 zetten remise gegeven omdat mijn tegenstander plotseling weg geroepen werd.

Partij nr 6, met zwart. Dit werd een rustige remise partij.

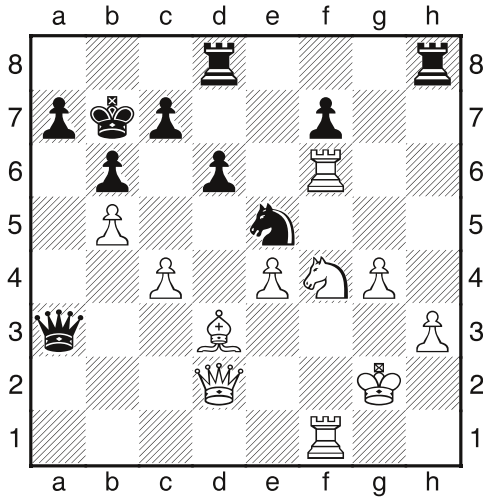

Partij 7, met wit.

Ik stond een vol stuk voor maar gaf toch remise omdat ik niet direct zag hoe ik verder moest, en de zwakte op h3 niet vertrouwde, ondanks mijn voordeel van 2,93

Partij 8, dit werd een normale remisepartij

Partij 9, dit werd een normale verliespartij

Partij 10, ik verkeerde in degradatiegevaar en nam geen risico. Remise zou voldoende zijn, gelukkig bereikte ik een gewonnen stelling waarin ik remise aanbood en verkreeg.

Zes punten hadden dus binnen mijn bereik gelegen, maar het werden er vier.

Maar nu de tweede periode, vol goede moed begon ik er aan, ik bereikte in de eerste partij (met zwart) de volgende prachtstelling waar later een geforceerd mat in 6 zetten bleek te zitten. Het begint met het loperoffer op f2

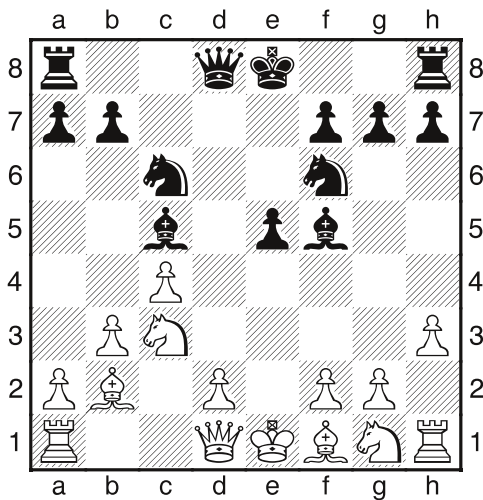

Achter het bord vermoedde ik al zoiets, maar ik kon het niet berekenen. De partij werd remise, bah!

In de tweede partij begon de psychologie een rol te spelen, ik bereikte de volgende stelling:

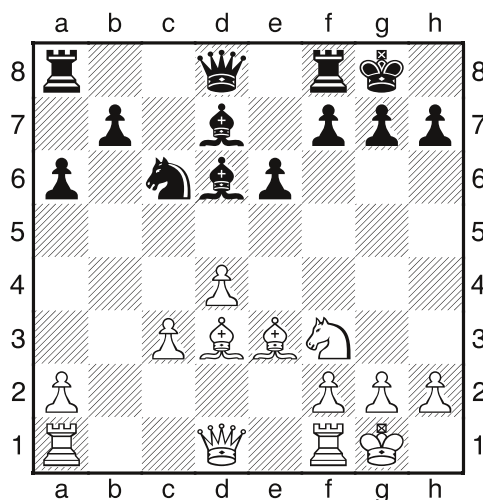

En ik dacht zoiets van vorige keer een loperoffer ten onrechte niet gedaan, dat zal me geen tweede keer gebeuren en speelde dus Lh7x en dacht daarbij: na Kh7x, wat mijn tegenstander deed, doe ik Pg5+ en dan gaat ie na Kh8 mat, na Kg8 moet ie zijn dame geven, na Kh6 speel ik Pf7 met aftrekschaak en damewinst en na Kg6 VIND IK WEL WAT. Maar er is niks, ik deed op het laatst Pe4, zag er goed uit maar is niks, hij deed Lh2x+ (koekje van eigen deeg) en stond gewonnen. Na nog een zet of 7 gaf ik het met twee stukken achter maar op. Welke les is hier nu uit te trekken? Antwoord: geen enkele, soms moet je je intuïtie volgen en soms niet. Ikzelf doe het altijd weer fout.

Johan Cruijf biedt echter troost: "ze kenne niet van je winnen, maar jij ken wel van ze verliezen".

Externe Competitie: Volewijckers 1 - WSC 1

Volewijckers 1 - WSC 1 gespeeld op 2 december 2009:

1w	Dave van der Kist	1619	½ - ½	Mark van Beurden	1929
2z	Hans Wijnand	1963	1 - 0	Dennis Heisen	1705
3w	Peter Wijnand	1906	½ - ½	Richard Lindeman	1795
4z	Dick Spel	1794	1 - 0	Bart Janssen	1781
5w	Wim van Spengen		1 - 0	Jeroen de Nood	1754
6z	Andre Ottenhoff	1484	1 - 0	Peter Ruiter	1720
7w	Hakim Zoubaa		½ - ½	Glen Macdonald	1730
8z	Harry Boom	1635	1 - 0	Jan Hamstra	1518

WSC 1

4-4

Volewijckers 1

Dave speelde aan het eerste bord achteraf een cruciale partij. Uit een vrij kleurloze Franse verdediging kreeg hij een iets betere stelling. Bij de stand 3 – 1 in ons voordeel bood hij remise aan. Met het oog op de vooruitzichten van de andere borden een volkomen verantwoord aanbod. Zijn tegenstander zei geen ja of nee, maar ging gezellig aan de bar een biertje drinken. Alleen zijn klok liep verder. Pas toen enige WSC-ers hun voordeel verloren zagen gaan accepteerde hij de remise en stelde daarmee de 4 – 4 stand veilig. Reglementair niets aan de hand, maar wel slim.

De tegenstander van Hans speelde een soort Trompowsky met 1.d4 d5 2.Lg5. Een voordeel is dat de benodigde openingskennis gereduceerd wordt, maar veel initiatief hoeft wit dan niet te verwachten.

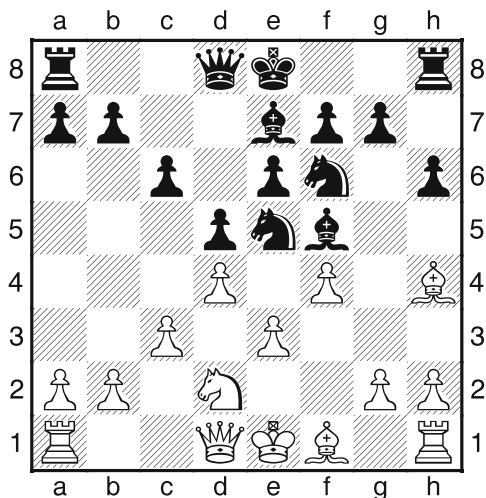

Zwart heeft net een paard op e5 geslagen. Na 11.fxe5 Pe4 12.Lxe7 Dxe7 is de stelling gelijk. Wit speelde echter **10.Lxf6?**. Deze fout strafte Hans op leerzame wijze af. I.p.v. het sjabloonachtige Lxf6 sloeg hij met **gxf6** terug. Wit moest daarna kiezen tussen pionverlies of een slechte pionnenformatie. Hij koos voor het eerste met **11.fxe5 fxe5 12.Pf3 e4 13.Pe5 Ld6** nu dreigt er nog een verzwakking **14.Pg4 Dg5 15.Le2 Lxg4 16.Lxg4 Dxe3+ 17.De2 Dxe2+ 18.Kxe2 Tg8 19.Th3 Ke7 20.g3 f5 21.Taf1 Taf8 22.Ke3 h5** er dreigt h4. Wit zag niets beters dan **23.Tf4**, maar kon na **Lxf4** alleen nog even doormodderen en moest na de 31e zet de vlag strijken.

Peter speelde de Tarrasch in het Frans en moest een scherpe variant met f6 bestrijden. Met zwart speelde hij kortgeleden deze variant zelf, echter met minder goed gevolg. In deze partij vond zwart wel een goede verdediging tegen het standaard kwaliteitsoffer, maar ging daarna ook in de fout. Over en weer lieten ze kleine steekjes vallen, maar doorslaggevend waren deze niet. Na 42 zetten bood wit remise aan hoewel hij een kwaliteit en een pion voor stond. Hij had echter veel minder tijd op de klok en zag zo gauw geen goede voortzetting.

Zelf verdedigde ik me in het tweepaardenspel (in de na-hand) met de zgn. moderne variant, inmiddels ook al met baard. Wanneer wit zich hierin niet actief genoeg ontwikkeld komt hij snel in slecht weer terecht. En aldus geschiedde, met slechts 1 pion van het bord stond wit al gauw hopeloos verloren. Op de 19e zet gaf hij daarom de ongelijke strijd maar op.

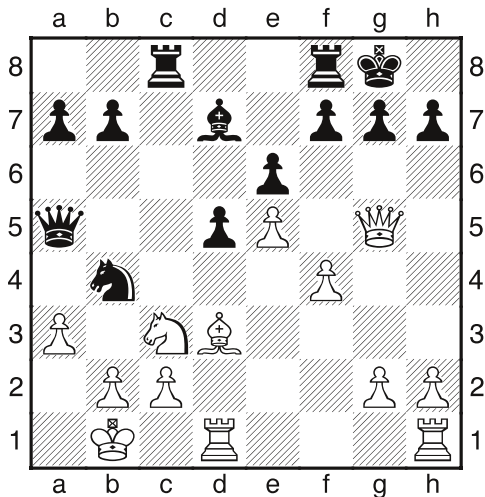

Zwart offert hier met **Txc3** een kwaliteit. Waarschijnlijk impulsief, maar ook Wim kon alle consequenties van dit offer achter het bord niet doorrekenen. Hij weigerde het aanbod. Begrijpelijk, **18.bxc3 Pxd3 19.Txd3 Dxa3** ziet er gevaarlijk uit, maar de tegenstoot **20.Tg3 g6 21.Dh6 f5 22.c4 Db4+** geeft een nagenoeg gelijke stelling. De partij ging verder met **18.axb4 Dxb4 19.Taf1 Lb5 20.Lxb5 Dxb5 21.Kc1?** hier had wit met f5 wat meer weerstand kunnen bieden **Tc6 22.Tf2?! Tf3 Tfc8 23.Tdd2?** c3 is hardnekkiger, maar uiteindelijk ook niet genoeg om de partij te kunnen redden **Da4 24.Kb1 Ta6 25.c3 De4+ 26.Tc2 De1+ 0-1**

1.e4 e5 2.d4 is kennelijk geen alledaagse kost voor André. Hij reageerde te passief en speelde daarmee recht in het straatje van zijn tegenstander. Op de 12e zet liet deze weliswaar een direct winnende voortzetting liggen, maar behield wel de betere stelling. Hij ruilde de dames, won 2 pionnen en kwam in een gewonnen eindspel terecht. Velen zouden de partij al opgeven, maar niet André. En dat was goed voor ons, want wit begon toen geweldig te knoeien.

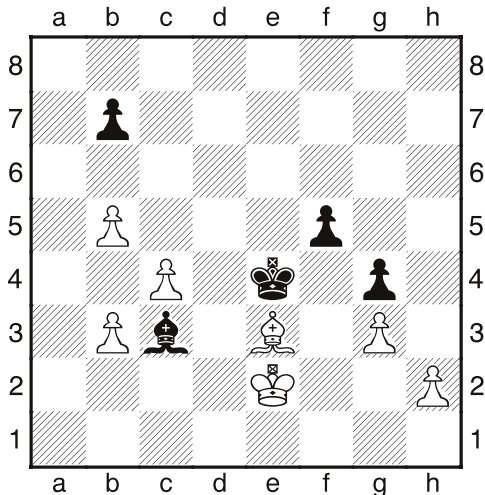

Hier speelde André de grafzet **Ld4??** i.p.v. bijv. Le5. Wit had dit direct kunnen afstraffen met **40.Lxd4**. Het pionneneindspel is gemakkelijk te winnen omdat, zo gauw als zwart zich naar c3 of de koningsvleugel spoed, wit met c5 een vrijpion kan creëren. Het ging echter verder met **40.Ld2?? b6 41.Lb4 Lg1 42.Lc3?** na Le1 heeft hij nog steeds een gewonnen stelling **Lxh2 43.Kf2** als wit dacht hiermee de loper te kunnen vangen komt hij bedrogen uit **f4 44.gxf4 Lxf4 45.b4??** hiermee verandert de stelling van gelijk naar verloren **Kd3 0-1**

Harry speelde een Koningsindische verdediging waarbij wit lang rokeerde. Zwart hoort dan op de damevleugel aan te vallen terwijl wit zijn heil moet zoeken aan de andere kant. Harry werd echter zelf actief op de koningsvleugel door f5 te spelen. Hij won weliswaar een pion door een foutje van zijn tegenstander, maar zijn stelling werd hierdoor wel moeilijker te verdedigen. Bovendien worstelde hij met een oude-knarren probleem, de tijdnood. Hij weigerde om sneller te gaan spelen

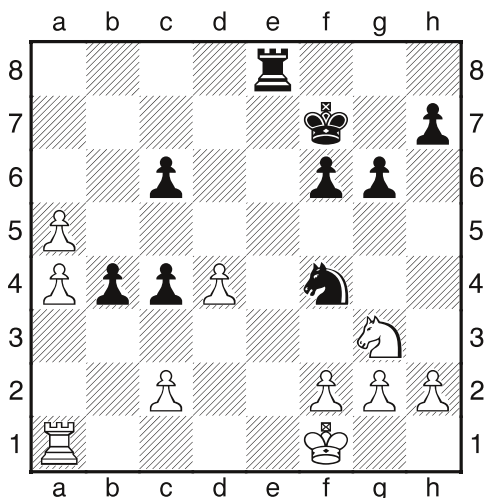

Het Frans was populair deze avond. Hakim koos voor de afriulvariant en speelde hier **29.c3?**. Geen eenvoudige stelling, de juiste voortzetting was echter **29.Te1 Ta8 30.Pe4 Txa5 31.Pc5 Pd5 32.Tb1 Ke7 33.Ke1** en er is niets mis voor wit. De partij ging verder met **b3**. Met deze gevaarlijke pion moet wit rekening blijven houden. Maar ook zwart liet steekjes vallen: **30.a6 Ta8?** enige voorbereiding is op z'n plaats met **b2 31.Tb1 Pd3 32.a7 f5!** (het paard mag niet naar e4 als de toren van de e-lijn verdwijnt) en zwart kan eindelijk de pionnen op de a-lijn gaan opeten **31.Pe4 Ke7 32.Pd2 Txa6 33.Pxc4** en wit leeft nog. Door twee grote fouten ging wit eerst van een gelijke naar een slechtere stelling en daarna naar een verloren partij.

Hoewel het er in het begin goed voor ons uitzag is 4 – 4 niet zo'n slechte uitslag en geeft de verhoudingen goed weer, ook met een oog op de gemiddelde rating van de Volewijkers.

Dick Spel

Spelregelquiz

Ben je goed op de hoogte van de spelregels van het schaken? Zou je natuurlijk wel moeten zijn als je veel wedstrijden en toernooien speelt, want dan heb je elke keer met die regels te maken. En dan moet je ook nog even weten dat er verschillen zijn tussen de FIDE-regels voor de 'gewone partij' en de regels voor het versneld uitspelen, rapidschaak en snelschaak! Sommige regels zijn vrij goed bekend, andere regels zijn geheel onbekend of daar weet men het fijne niet van. In deze quiz kan je jouw spelregelkennis testen. Bij de antwoorden staat vaak iets uitgebreidere informatie, zodat je de 'gaatjes' in je kennis kan opvullen. We uit van de 'gewone' FIDE-regels voor het schaakspel (maart 2009). Wat is het juiste antwoord bij de vraag? (soms zijn er meerdere goede antwoorden!)

1. Noteren van een schaakpartij is verplicht omdat :

- a) je partij niet kunt naspelen
- b) dat in de FIDE-regels staat
- c) jouw partij gepubliceerd wordt in het clubblad

2. De notatie :

- a) moet altijd zichtbaar zijn voor de arbiter
- b) hoeft niet uitgevoerd te worden wanneer je tegenstander dat ook niet doet
- c) mag extra notities bevatten betreffende de partij

3. Je raakt een stuk van je jezelf aan om het recht te zetten en je hebt daarvoor 'j'adoube' gezegd, dan :

- a) moet je met dat aangeraakte stuk zetten
- b) geef je de partij op
- c) mag dat volgens de FIDE-regels

4. Je hebt een zet uitgevoerd als :

- a) je het stuk losgelaten hebt en de klok hebt ingedrukt
- b) je de klok hebt ingedrukt en de zet genoteerd hebt
- c) je het stuk losgelaten hebt

5. Een partij is remise als :

- a) iemand mat staat
- b) je dat overeengekomen bent
- c) er 40 zetten niets is geslagen en geen enkele pion is gespeeld

6. De schaakklok staat :

- a) altijd rechts, zodat het publiek de klok goed kan zien
- b) aan de kant die de arbiter wil om goed overzicht te hebben
- c) aan de kant van het bord die de zwartspeler wil

7. Je bent in grote tijdnood en de arbiter noteert de zetten. Hij mag :

- a) zeggen hoeveel zetten er gedaan zijn (alléén als je erom vraagt!)
- b) niets zeggen, totdat er een van beide vlaggen is gevallen
- c) je erop wijzen dat je de klok bent vergeten in te drukken

8. Remise aanbieden doe je :

- a) direct na uitvoeren van je zet
- b) als je daar zin in hebt
- c) als je aan zet bent

Vervolg op de volgende pagina

9. Als iemand een onreglementaire zet doet dan :

- a) moet de arbiter – als die het gezien heeft – ingrijpen
- b) mag een toeschouwer de spelers daar op wijzen
- c) is de partij remise

10. Als iemand een stuk van de tegenstander aanraakt dan :

- a) krijgt hij 2 strafminuten
- b) is hij kleurenblind
- c) moet hij dat slaan (als het kan)

11. Iemand biedt remise (hij is aan zet maar weet geen plan te verzinnen), je kan :

- a) dat aannemen
- b) het weigeren
- c) eisen dat hij eerst nog een zet doet en dan beslissen

12. Als je 3x dezelfde stelling wilt claimen dan moet je :

- a) de zet uitvoeren, de klok stil zetten en de arbiter erbij halen om de claim te laten controleren
- b) de zet noteren waardoor voor de 3e keer dezelfde stelling op het bord gaat komen, zet de klok stil en maak je claim bekend bij de arbiter
- c) de tegenstander via de notatie duidelijk maken dat de stelling voor de 3e keer op het bord komt, bij verschil van mening speel je verder

13. Een speler hoeft niet meer te noteren als hij :

- a) minder dan 5 minuten over heeft (4 minuut en 59 seconden)
- b) geen zin meer heeft
- c) als zijn tegenstander dat ook niet meer doet

14. Als beide spelers 'door de vlag zijn gegaan' dan :

- a) is het remise
- b) gaan ze gewoon verder
- c) moet men vast stellen welke vlag eerst viel

15. Indien je bij de rokade eerst de toren aanraakt dan :

- a) moet je met die toren spelen, maar mag je niet rokeren (als het opzettelijk gebeurde)
- b) bepaal jezelf wat je wil doen
- c) mag je gewoon rokeren (als het per ongeluk gebeurde)

16. Je zet mat, maar net voordat je de klok kan indrukken valt je vlag, dan :

- a) heb je verloren (door de tijd)
- b) heb je gewonnen (mat beëindigt direct de partij)
- c) ligt de beslissing bij de arbiter (hopelijk is die aardig!)

17. De arbiter dient :

- a) erop toezien dat de FIDE-regels goed nageleefd worden
- b) de klok niet te vervangen bij een kennelijk defect
- c) niet in te grijpen in een partij

18. Je tegenstander vergeet de klok in te drukken, dan :

- a) je drukt eigenhandig de klok in
- b) je mag wachten met het doen van je zet totdat hij de klok heeft indruk
- c) mag je hem daarop wijzen

Vervolg op de volgende pagina

19. Je hebt – volgens de arbiter – ten onrechte remise geclaimd volgens 3x dezelfde stelling of de 50-zettenregel, dan moet :

- a) de arbiter de partij verloren verklaren als je inmiddels door de vlag bent
- b) de arbiter jouw tegenstander er 3 minuten bij geven
- c) je onder protest verder spelen

20. Je tegenstander heeft meer dan 5 minuten, maar noteert niet meer :

- a) je stopt zelf ook met noteren
- b) je claimt de partij
- c) wijs je tegenstander er op dat hij moet noteren en laat eventueel de spelregels zien

Opgave:

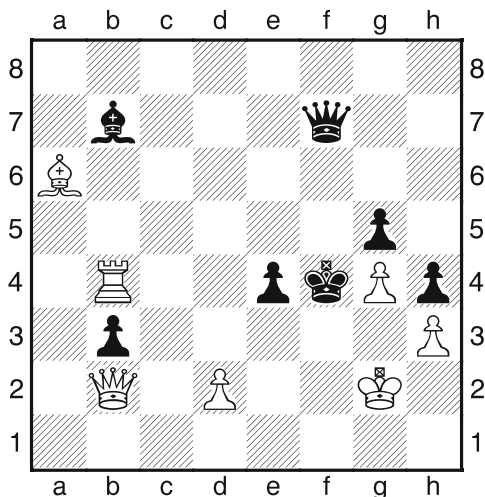

Wit geeft Mat in 2

Kijk voor de oplossingen op pagina 19 & 20

Ariën Hooimeijer

Met dank aan Eddy Sibbing (Clubblad BSG)

Jeugd: Snelschaken 2009-2010

GROEP 1

	Ronde 1	Ronde 2	Ronde 3	Totaal
1. Sietse Couperus	4 uit 5			
2. Kolya Klinkenberg	3 uit 5			
3. Siebren Bierma	3 uit 5			
4. Niels van Hese	2 uit 5			
5. Maurice Schoonderwoerd	2 uit 5			
6. Jelle Couperus	1 uit 5			

In de 1e groep gaan de jongste 2 aan kop Sietse Couperus en Kolya Klinkenberg gevolgd door Siebren Bierma

GROEP 2

	Ronde 1	Ronde 2	Ronde 3	Totaal
1. Quinten Bouwens	5 uit 6			
2. Bas Nijmeijer	5 uit 6			
3. Reggie Karssiens	4 uit 6			
4. David Groot	3 uit 6			
5. Frank Groot	2 uit 6			
6. Nigel de Wit	2 uit 6			
7. Rachelle Bouwens	0 uit 6			

In groep 2 gaan er 2 aan de leiding Quinten Bouwens en Bas Nijmeijer als 3e heel verrassend Reggie Karssiens

Op 9 Maart is ons Jeugdtoernooi met Oosten-Toren

De avond duurt dan tot 21.00 uur, dat is wat langer als de normale schaakavond. Ik hoop dat ze allen mee mogen doen

Jeugd - Interne Competitie: Eindstand Periode 1

GROEP 1

Ranglijst bijgewerkt t/m ronde 16

Nr	Naam	Punten	Wa	Gsp	Gw	Rm	VI	On	Ng	Zk
1	Siebre Bierma	398,00	40	15	10	0	5	1	0	0
2	Sietse Couperus	376,00	39	13	7	2	4	3	0	0
3	Jelle Couperus	344,33	38	13	8	1	4	1	2	0
4	Kolya Klinkenberg	191,67	37	10	4	1	5	1	5	0
5	Niels van Hese	157,00	36	15	2	3	10	1	0	0
6	Maurice Schoonderwoerd	54,00	35	6	1	1	4	0	10	0

Siebre Bierma wint de 1^e periode en als verrassend 2^e Sietse Couperus
Als 3^e Jelle Couperus

GROEP 2

Ranglijst bijgewerkt t/m ronde 16

Nr	Naam	Punten	Wa	Gsp	Gw	Rm	VI	On	Ng	Zk
1	David Groot	425,00	40	14	10	1	3	2	0	0
2	Bas Nijmeijer	405,50	39	13	9	1	3	1	2	0
3	Quinten Bouwens	306,00	38	14	6	3	5	2	0	0
4	Nigel de Wit	297,00	37	13	3	7	3	1	2	0
5	Frank Groot	267,50	36	14	6	1	7	2	0	0
6	Reggie Karssiens	263,00	35	14	6	1	7	2	0	0
7	Rachelle Bouwens	72,00	34	14	0	2	12	2	0	0

Hierin wint David Groot de 1^e periode en als 2^e Bas Nijmeijer en als 3^e Quinten Bouwens

Senioren - Externe Competitie: WSC 1 - ADA '04 1

Na twee overwinningen en het gelijke spel tegen de Volewijckers in de vorige ronde, was het tijd om ADA '04 uit Ouderkerk aan de Amstel te bestrijden. ADA '04 is een jeugdclub, die in de SGA meespeelt met een mixteam van trainers/begeleiders en jeugdtalenten. Zeker op de bovenste borden kwamen ze met een sterke opstelling, dus het zou spannend worden.

Na de aftrap door wedstrijdleider Ariën konden we beginnen. Hier volgt een live-verslag, voor het geval u niet in staat was het team als supporter aan te moedigen.

Harry met zwart op 7 stelt zich veel actiever op dan wit en bereikt na slechts 11 zetten een comfortabele positie:

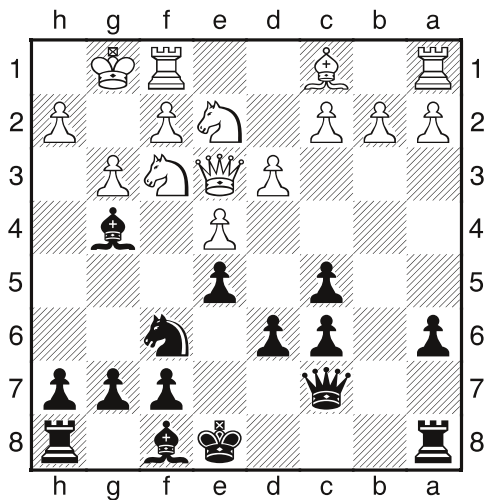

Harry staat sterk in het centrum, heeft een prachtige halfopen b-lijn en een gevaarlijke loper op g4 om de zwakke witte velden rondom de witte koning aan te vallen. Wit kan daar weinig tegenover stellen en zal moeten proberen de stelling gesloten te houden, omdat anders het zwarte loperpaar doorslaggevend kan worden. Na bijvoorbeeld een solide voortzetting als 11. Lf8-e7 12. Kg1-g2 0-0 13. h2-h3 Lg4-e6 staat zwart prima en kan zwart de doorstoot d6-d5 gaan voorbereiden.

Harry koos voor een snellere (en riskantere) weg door vanuit de diagramstelling direct de truczet 11. **d6-d5** te spelen. Hier had wit voor de gevaarlijke variant 12. e4xd5 cxd5 13. De3xe5 Dc7xe5 14. Pf3xe5 Lg4xe2 15. Tf1-e1 kunnen kiezen, maar ook dat is speelbaar voor zwart. De partij verliep als volgt (na 11. d6-d5): 12. **c2-c3?** (12. c3xd4 c6xd4 13. Pe2xd4 e5xd4 14. Pf3xd4 Le7 en zwart wint) **d5-d4** 13. **De3-d2 Lg4xf3** en na nog 7 zetten gaf hij met de dame mat op g2. Het eerste punt is binnen!

Eén bord daarnaast heeft Micha al snel 2 pionnen gesnoept en heeft na uitstekend spel een riant uitzicht:

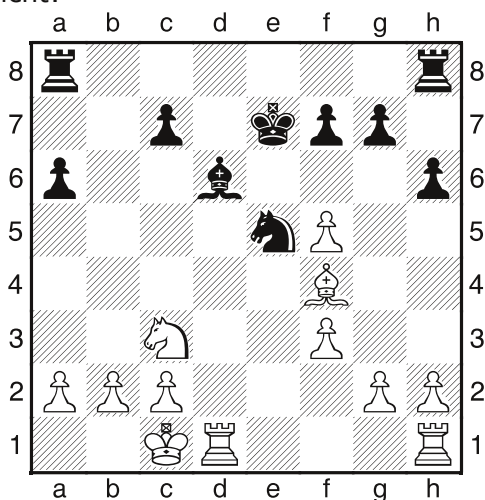

Wel een lastige keuze tussen of de h-toren ontwikkelen naar de e-lijn of snel stukken ruilen (meestal gunstig als je voor staat!). Micha koos voor het eerste, maar had met eerst ruilen (18. Lf4xe5 Ld6xe5 19. Th1-e1) zeer groot voordeel behaald. De penning is dan veel gevaarlijker, er dreigt al direct f3-f4.

Er volgde vanuit het diagram: 18. **Th1-e1 Ke7-f6** (? Hier was f7-f6 beter om iets tegengas te geven in het centrum) 19. **Pc3-e4+? Kf6xf5** en zwart leefde weer.

In plaats daarvan had 19. **Pc3-d5+!** de e-lijn niet geblokkeerd en een stuk gewonnen na 19. Kf6xf5 20. Lxe5 Lxe5 21. g2-g4+ en 22. Txe5.

17 zetten later is het fout gegaan voor Micha (zie diagram hiernaast).

Wit heeft zojuist 36. e5-e6 gespeeld, maar ook zwart staat actief en kan eerder mat zetten. Na 36. Tf2-c2+ 37. Kc1-d1 Tc2-g2!! heeft wit geen schaak op g7 en de toren op h7 moet gedekt blijven, zodat de toren van d7 niet zonder torenverlies terug kan om mat door de zwarte torens te voorkomen. Gelukkig voor Micha zag de tegenstander dit niet en speelde vanuit het diagram 36. **Tb2xa2??** 37. **Td7-g7+ Kg8-f8** 38. **e6-e7+** en wit won snel.

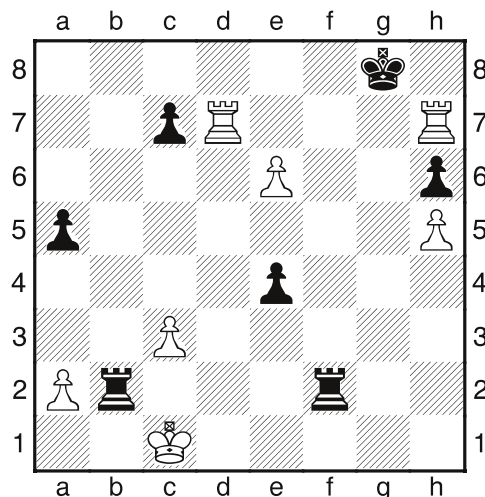

Met een lekkere voorsprong van 2-0 kijken we naar het bord van André (laten we maar geen diagram doen) en schrikken ons een hoedje. Hoe kan die vriendelijke man met al 2 uit 2 op zijn naam zo verschrikkelijk verloren staan. Daar komt nog een paard zijn stelling inspringen en verliest hij zijn dame of gaat mat. Dus opgegeven.

Hans op 1 speelt weer zijn geliefde italiaanse opening, waar de witspeler op zet 16 met een nieuwtje komt. Dat hij daarmee zijn ontwikkeling verwaarloost en de koning blootstelt aan twee vernietigende lopers deert hem zo te zien niet. Hans denkt daar anders over en 5 zetten later kan wit opgeven na een bijna onverdedigbare koningsaanval. Voor Hans 4 uit 4 alweer, wie houdt dat bij?

Het staat nu 3-1 en het ziet er dus goed uit. Eens bij Dave kijken, die tenslotte behoorlijk in vorm is de laatste tijd. Aha, hij kan met zijn witte dame op zet 10 een pionnetje pikken op e7 en doet dat inderdaad. Zijn tegenstander beweerde na de partij dat dit nog bekend was en er is inderdaad één referentiepartij waarin zwart zelfs een toren wint. Gelukkig verdedigt Dave zich beter, maar kan kwaliteitsverlies niet vermijden. 10 zetten later staat het zo:

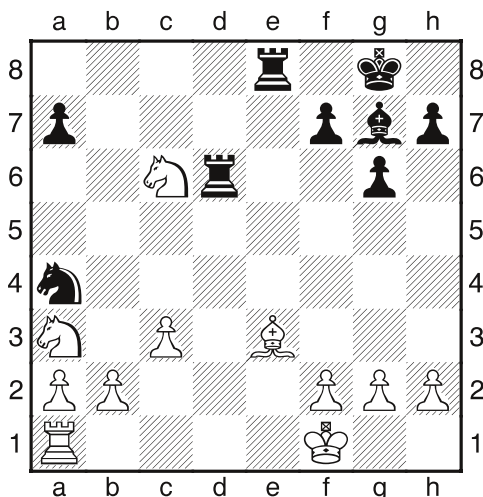

Wit is aan zet, staat de kwaliteit nog steeds achter, maar heeft nog goede rommelkansen. Met 20. *Pc6xa7* kan wit de a-pion opruimen en na 20. *Pa4xb2* 21. *Pa3-b5* blijven de stukken voorlopig op het bord en kan de witte a-pion misschien gevaarlijk worden. Dave koos voor het minder actieve 20. **Pc6-d4** en verloor de partij tegen een goed spelende tegenstander.

Daarmee staat het 3-2 en stijgt de spanning behoorlijk, met Peter, Dick en Wim allemaal in complexe stellingen.

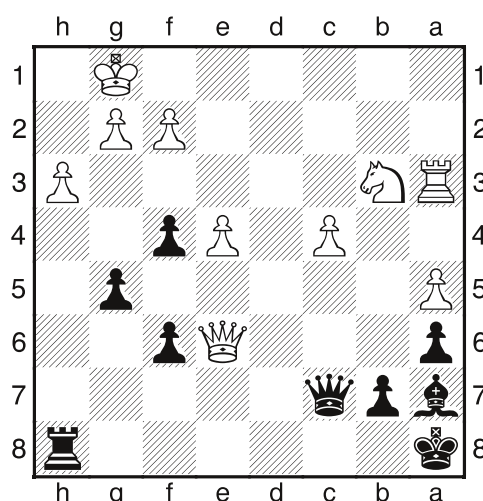
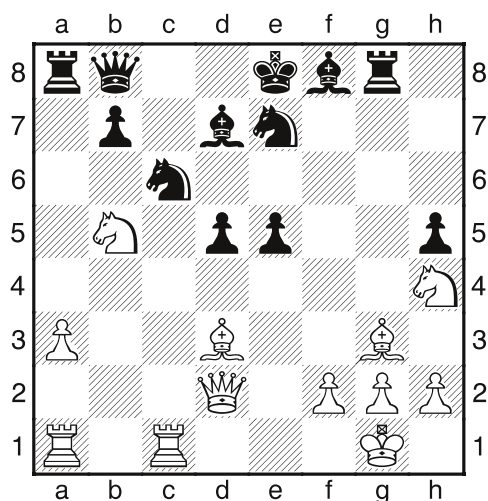

Dick heeft zijn tegenstander met sterk aanvalsspel helemaal weggedrukt. Dat zwart hier **Tg8xg3** speelt is begrijpelijk en praktisch zijn enige kans. Na 22. **h2xg3 e5-e4** 23. **Le2** hebben we vertrouwen dat Dick dit gaat winnen.

Wim staat op bord 5 praktisch gelijk (zie hierboven), maar besluit eens flink op de witte koningsstelling te beuken met de pionnen. Maar staat na 36. ... **f4-f3** 37. **De6xf6 Th8-g8 (Th8xh3!?)** 37. **Df6xf3** ineens 2 pionnen achter!

Ondertussen is Peter tegen een (voorbereid?) nieuwtje van zijn sterke tegenstander aangelopen en zit hij positioneel in de problemen. Als dat maar goed afloopt! Aangezien Peter nog wel even bezig is, eerst eens kijken hoe de andere bordes gaan.

Dick heeft het uitstekend uitgespeeld. In onderstaande stelling (met zwart aan zet) gaf zijn tegenstander op, het witte voordeel is overweldigend. En voor wie het bijhoudt, ook Dick staat nu op een overtuigende 4 uit 4! De klasse straalt er van af, de vorm is grandioos en vul verder zelf maar in.

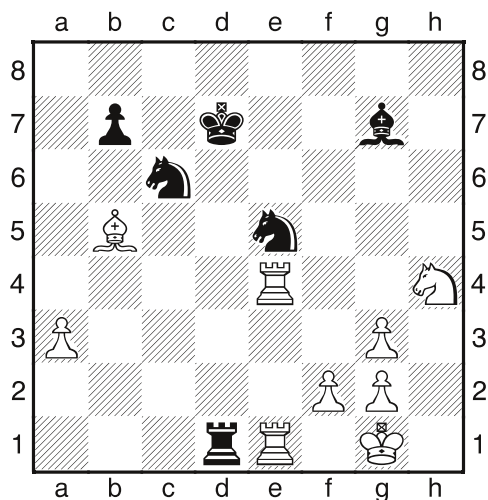

Wim heeft ondertussen zoveel druk gezet dat zijn tegenstander volledig de weg kwijt is. Zwart heeft zojuist 42. ... Db4-e1+ gespeeld en wit verdedigt foutief. Na **43. Dd3-f1 De1xe4 44. g4-g5 Tg8-h8** is het helemaal uit: **45. Df1-g2 De4-b1+!** (nog beter dan *De4-e1+*) en wit geeft op. Het staat nu 5-2!!

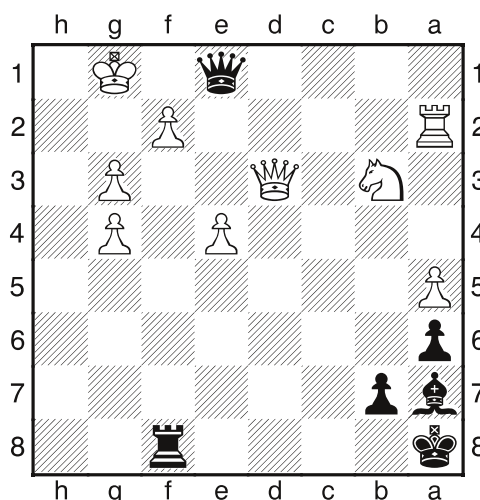

Ondertussen heeft Peter zich van een mindere stand terug geknokt naar licht voordeel en focust zich op de zwakke e4-pion van wit. Met nog een slordig kwartiertje op de klok pakt hij dat helaas iets te agressief aan met zijn Dame, die daardoor in de problemen komt en alleen via een kwaliteitsoffer is te redden. Peter verdedigt zich daarna taai, maar de ADA speler is te sterk om dat nog uit handen te geven.

Met deze 5-3 overwinning, tegen een sterker team dan je misschien zou denken, is een volgende stap gezet naar de hoofdprijs aan het eind van het seizoen. Zeker omdat de Volewijckers verrassend verloren van BRON. We staan nu één matchpunt los, dus er is nog werk aan de winkel in de komende wedstrijden.

Nog even de feiten op een rij:

WSC 1 - ADA '04 1 gespeeld op 19 Januari 2010:

1z	Hans Wijnand	1963	1 - 0	Walt Schagen	1820
2w	Dave van der Kist	1619	0 - 1	Bert Bodicker	1880
3z	Peter Wijnand	1906	0 - 1	Bas de Melker	1869
4w	Dick Spel	1794	1 - 0	Jaap van der Veen	1679
5z	Wim van Spengen		1 - 0	Paul Sanou	1351
6w	Andre Ottenhoff	1484	0 - 1	Egbert Jansen	1281
7z	Harry Boom	1635	1 - 0	Rob de Melker	
8w	Micha Pfeiffer	1754	1 - 0	Casper van der Veen	1082

WSC 1

5-3

Ada '04 1

(Hans Wijnand, 20-01-2010)

Antwoorden Spelregelquiz

De juiste antwoorden zijn vet en cursief gedrukt. Soms staat er een aanvullende uitleg. Op de site www.schaakbond.nl (button 'info' en dan 'reglementen') kun je het FIDE-reglement (van maart 2009) downloaden.

1. b) dat in de FIDE-regels staat

2. a) moet altijd zichtbaar zijn voor de arbiter

3. c) mag dat volgens de FIDE-regels Natuurlijk mag je tegenstander vragen wat 'j'adoube' betekent ('ik zet recht'), maar dat heeft niets met de spelregels te maken! Je mag ook 'ik zet recht' zeggen.

4. c) je het stuk losgelaten hebt

5. b) je dat overeengekomen bent (bij c) wordt natuurlijk de 50-zetten regel bedoeld

6. b) aan de kant die de arbiter wil om goed overzicht te hebben Bij snelschaaktoernooien geldt meestal regel c), de officiële is echter b) met name om bij teamwedstrijden of toernooien alle klokken goed te kunnen overzien.

7. b) niets zeggen, totdat er een van beide vlaggen is gevallen De arbiter (moet !) alleen een gevallen vlag constateren en dan de spelers de notatie laten 'bijwerken' (de gedane zetten herinneren en noteren), eventueel met behulp van de notatie van de arbiter. a) en c) zijn uit den boze !

8. a) direct na uitvoeren van je zet Normaal moet je remise aanbieden als een zet gedaan hebt en je klok nog niet hebt ingedrukt. Bied je remise aan op een ander moment dan is dat 1) niet netjes en 2) ook nog geldig als nog een zet moet gaan doen. De tegenstander kan die zet afwachten en dan alsnog jouw aanbod aannemen.

9. a) moet de arbiter – als die het gezien heeft – ingrijpen Het constateren van een onreglementaire zet is zaak van de spelers en de arbiter, zeker niet als toeschouwer! Afhankelijk van de onreglementaire zet neemt de arbiter een besluit wat er moet gebeuren.

10. c) moet hij dat slaan (als het kan)

11. c) eisen dat hij eerst nog een zet doet en dan beslissen Alle antwoorden zijn mogelijk, maar c) is mijn advies.

12. b) de zet noteren waardoor voor de 3e keer dezelfde Hoewel b) het enige juiste antwoord is, kan het in de praktijk zo zijn dat je tegenstander ook doorheeft dat het zo is en direct accoord gaat. Zo niet, dan gewoon volgens de regels : zie b).

stelling op het bord gaat komen, zet de klok stil en maak je claim bekend bij de arbiter

13. a) minder dan 5 minuten over heeft (4 minuut en 59 seconden) Noteren is verplicht en pas bij minder dan 5 minuten mag je daarmee stoppen. De arbiter heeft als voorname taak om daarop toe te zien.

14. c) moet men vast stellen welke vlag eerst viel Ten eerste moet men proberen te achterhalen welke vlag als eerste gevallen is, mocht dat niet te achterhalen zijn, dan wordt de partij voortgezet.

15. a) moet je met die toren spelen, maar mag je niet rokeren (als het opzettelijk gebeurde) Een moeilijke regel, want hoe kan je zien of iemand iets opzettelijk doet of niet? (per ongeluk de toren omstoten met je mouw is natuurlijk wel iets anders dan de toren in je handen hebben!) Leer echter gewoon aan om eerst je koing te verplaatsen als je rokeert en dan je toren, dan voorkom je dit probleem!

16. b) heb je gewonnen (mat beëindigt direct de partij) Net als pat is de partij bij mat direct afgelopen, of je de klok wel of niet hebt ingedrukt, doet niet ter zake !

17. a) erop toezien dat de FIDE-regels goed nageleefd worden

18. c) mag je hem daarop wijzen c) is natuurlijk sportief, maar ook nodig! Het is volgens de regels een plicht om de klok in te drukken en dat kan niet als de tegenstander 'm nog niet heeft ingedrukt.

19. b) de arbiter jouw tegenstander er 3 minuten bij geven Alleen b) is juist. Als je er zeker van bent dat de arbiter je claim fout beoordeeld heeft moet je niet verder spelen en officieel protest aantekenen (bij hogere instanties).

20. c) wijs je tegenstander er op dat hij moet noteren en laat eventueel de spelregels zien

Opgave:
Wit geeft mat in 2

De oplossing van het probleem : Wat opvalt is dat de zwarte pion op e4 niet mag zetten omdat deze gepend staat door de toren op b4. In die zin is de zet verrassend : d2-d4! Ontpent weliswaar de pion maar niet helemaal. En passant slaan kan niet, omdat beide pionnen dan van de vierde rij verdwijnen en zwart zichzelf schaak zou zetten. Maar opschuiven kan wel en dat is bovendien de enige remedie tegen het dreigende Df2 mat. Zwart speelt dus e4-e3+! Waarna wit met 2.d4-d5! Het schaak opheft en bovendien de zwarte koning mat zet.

Wat niet iedereen weet is dat het recht om en passant te slaan van invloed is op de regel dat iemand remise kan claimen als drie keer dezelfde stelling is bereikt. Als een speler remise claimt wegens drie keer dezelfde stelling, maar in de eerste van de die drie stellingen was er nog van en passant slaan (of het recht van rokade) en dat recht is bij de tweede en derde keer niet meer, dan is er sprake van een onterechte remiseclaim omdat de stellingen wezenlijk verschillen!

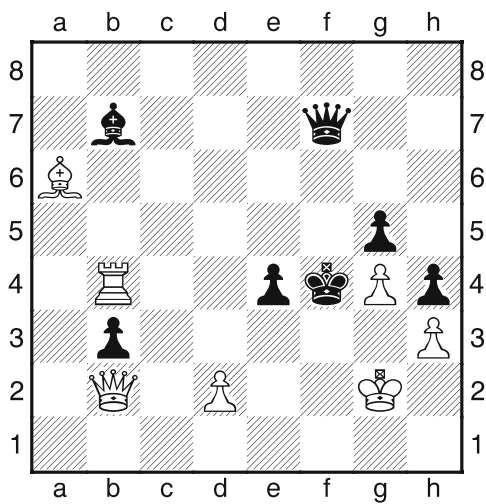

Schilderbedrijf J. Veldhuijsen



Middenstraat 86 Weesp

Tel : 0294 - 418251

- MAURICE LACROIX
- NOMINATION
- QUINN
- SWAROVSKI
- ESPRIT
- SWATCH
- GUESS



- SEIKO
- BREIL
- TISSOT
- PANDORA
- TI SENTO
- DESIRÉE
- TROLLBEADS
- CHRISTINA
- TW STEEL

NIEUWSTAD 42 WEESP
TEL. 0294 450 228 - FAX 450 229

EMAIL: info@hansluijer.nl
www.hansluijer.nl

PRONK JUWEEL



Klaar met schaken...??

Heerlijke Hollandse-
en Buitenlandse kaasmaken

Laat het U smaken...!!

Slijkstraat 26 **WEESP**
Tel. 0294 - 412433

WWW.PRONKJUWEEL.NL

**Hier had uw advertentie
kunnen staan!**

Binnenvoor 3 - tel. 413082

Tabaksspeciaalzaak **W.F. van Kassel**



Het adres voor al uw wensen op het gebied van

Sigaren - Rooktabak - Sigaretten

Uitgebreide collectie

Aanstekers

Pijpen

Accessoires

Zeer ruime sortering **Week- en Maandbladen**

Verkoop staatsloten

De Groot Luchtkanalen



Kijk op onze website naar de webwinkel voor het leveren van rechthoekige luchtkanalen.

www.degrootluchtkanalen.nl
tel : 0294 – 413086



ONDERHOUD-VERBOUW-RESTAURATIE-NIEUWBOUW
NIEUWSTRAAT 46, 1381 BD WEESP, TELEFOON (0294) 412532
E-MAIL: INFO@ALBERTVREE.NL INTERNET: WWW.ALBERTVREE.NL



LOODGIETERS- EN SANITAIRBEDRIJF **HESSELING VOF**

GAS - WATER - C.V. - DAKEN EN GOTEN
VOOR AANLEG, VERNIEUWING EN
ONDERHOUDSWERK EN SANITAIR



Adres privé : Herengracht 3 - Weesp - Telefoon 0294-412279
Werkplaats : Blomstraat 2 - Weesp - Fax 0294-431779