

## Caissa 4 – WSC 1 gespeeld op 9 december 2008:

Erik Dekker	1847	- Dave van der Kist	1850	1 - 0
Lance Oldenhuis	1853	- Hans Wijnand	1909	1 - 0
Wim van Tuyl	1910	- Peter Wijnand	1946	½ - ½
Teun Timmerman	1972	- Theo van Tubergen	1636	1 - 0
Freek Terlouw	1911	- Andre Ottenhoff	1490	1 - 0
Michiel Pos	1816	- Harry Boom	1648	½ - ½
Marjolein Theunissen	1808	- Michel Weenink	1691	1 - 0
Jouke van Veelen	1793	- Wim Blijstra	1456	1 - 0
-----				
Caissa 4	1864	- WSC 1	1703	7 - 1

*Door Almere waren we al met 6,5 – 1,5 op een vette nederlaag getrakteerd.*

*Caissa maakte het nog bonter en mepte ons met 7 – 1 van de borden af.*

*Aan mij de 'eer' het verslag te schrijven. Ik heb er voor gekozen om geen diagrammen te maken van de beslissende momenten. Ze kwamen namelijk voort uit eerder gemaakte keuzes! Hopelijk kunnen we van ons verlies wat leren, dan houden we er nog wat positiefs aan over!*

**Wim** Blijstra verloor zijn partij. Ik heb geen notatievelletje, maar wel een deel van de partij gezien. Wim moest zich verdedigen tegen een witte pion die al heel vroeg op a7 stond. Ook al was de stelling niet meer te houden, Wim had nog een paar gemene trucs. Nadat zijn tegenstander ze gepareerd had, was het een vol punt voor Caissa.

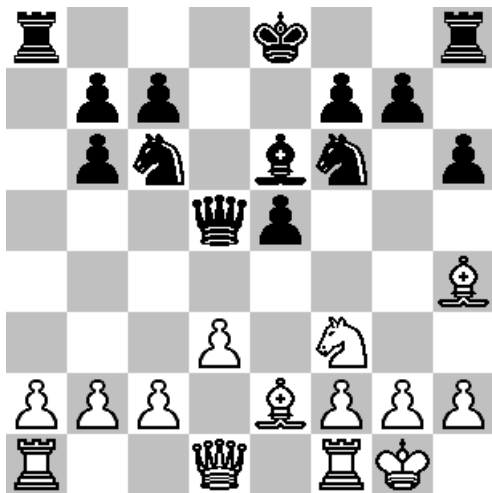

Stelling na 11...Dxd5

De stelling hiernaast is afkomstig uit de partij van **Michel**. Hij speelde hier **12.Lxf6**. Op zich geen hele slechte zet, maar het wordt er allemaal niet makkelijker op. Het was beter om 12.Lg3 te spelen. De loper is dan niet alleen een uitstekende verdediger, maar valt ook e5 aan. **12...gxf6** nu is de halfopen g-lijn een geschikte plaats voor de zwarte toren, en pion f5-f4 behoort tot de mogelijkheden. Voor wit is de verdediging nu lastig. **13.Ph4** (13.Pd2 is veiliger) **Tg8** (Dd4 was beter) **14.g3 Lh3** (weer was Dd4 beter) **15.Lf3 Dd4 16.c3 0-1**

Michel was waarschijnlijk gefocust op Dxb2 en mist dat de loper op h4 geslagen kon worden. Er waren nog kansen na bijvoorbeeld 16.Lxc6+ bxc6 17.Pg2 0-0-0 18.Df3



Stelling na 10...Lg4

**André** speelde hier **11.h3**. Deze zet was nuttig geweest om Lg4 te voorkomen. Nu is het te laat. Het paard staat niet alleen gepend maar wordt ook aangevallen door paard e5. Een lastige situatie, waar nog een interessante oplossing voor is! Net als in de partij van Michel is de zwartveldige loper een prachtige verdediger! 11.Lf4! Lxf3 12.gxf3 Pxc4 13.dxc4 Dd7 Als het nodig is kan de loper nu nog ingrijpen. De partij ging verder met **11... Pxf3+ 12.gxf3 Lxh3 13.Te1 Kh7 14.Pe2 Ph5 15.c3 e5** en zwart had niet veel moeite om de aanval door te zetten en later de partij te beslissen.

**0-1**

**Harry** Boom was erg belangrijk tegen Caissa. Hij wist de helft van onze punten (of moet ik zeggen van ons punt) te scoren. In een nogal aparte siciliaan werden de stukken al heel snel afgeruild. Na 22 zetten hadden beide spelers niet meer dan een Koning, een Loper en zes pionnen op het bord staan! Met een minimaal nadeeltje bood Harry remise aan, en dat werd terecht aangenomen.

De andere helft van het punt werd door **Peter** gescoord. Hij speelde met wit tegen de franse verdediging. Het ging de hele tijd gelijk op. Op het moment dat de vrede werd getekend had zijn tegenstander een vrijpion op d5, maar Peter had die geneutraliseerd door zijn stukken op de juiste plaatsen te zetten.

Aan het eind van de avond zei hij dat onze tegenstanders vooral strategisch een stuk beter waren. Had die vrijpion er iets mee te maken?

Het strategische aspect zien we ook in de partij van Theo. Na een (klein) foutje in de opening parkeerde **Theo** (speelt met zwart) zijn Dame op c6.

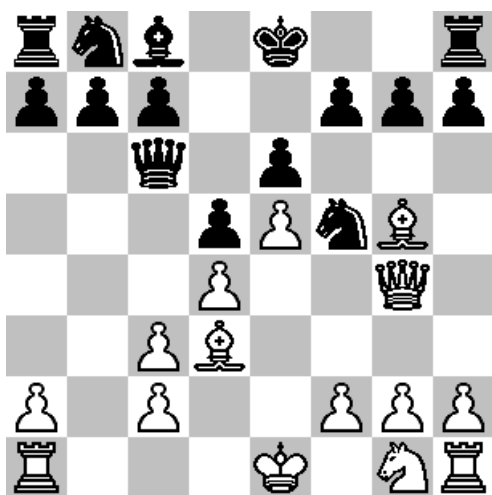

Stelling na 8...Dc6

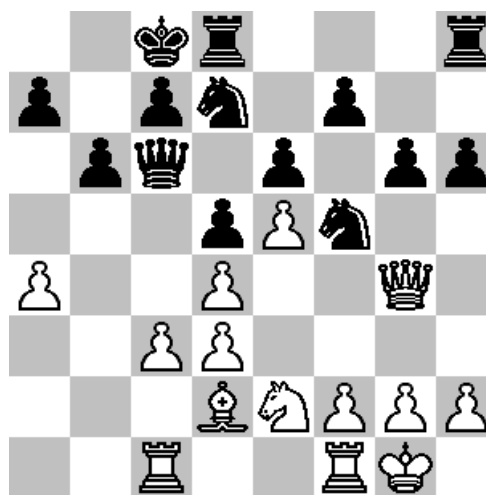

Stelling na 16.a4

Zijn tegenstander wilde de slechte positie van de Dame wel afstraffen, maar wist dat hij de tijd had. **9.Ld2 g6 10.Pe2 b6 11.0-0 La6 12.Lg5 Lxd3 13.cxd3 Pd7 14.Tac1 h6 15.Ld2 0-0-0 16.a4** (zie het rechter diagram). 7 zetten later staat de Dame er nog steeds, maar wit heeft nu rustig ontwikkeld en staat klaar om c3-c4 te spelen. Zo maakt hij optimaal gebruik van de positie van de Dame. Het is alleen nog niet zo makkelijk! Na bijvoorbeeld 16...Dxa4 werkt 17.Ta1 niet: 17...Dc2! 18.Tfd1 Dxd3 19.Lg5 Dc4 20.Lxd8 Txd8 21.Txa7 Pxe5! 22.Df4 Dxe2 23.Tda1 Pf3+!! Zwart heeft voldoende terug voor het geofferde kwaliteit. Remise zal niet moeilijk meer zijn. Maar goed, de half-open a lijn ziet er niet prettig uit. Theo speelde 16...a5 17.c4 dxc4? (Dxa4 was wederom beter) 18.Txc4 nu is het voor wit niet zo moeilijk meer. Theo speelde nog 18 zetten door, maar de witte aanval was te sterk.

Dan komen we bij de eerste 2 bordes aan. Hans en ik hadden de avond daarvoor al een wedstrijd voor Laren gespeeld. Mede door de winstpartij van Hans en de remise van mij wonnen we met 3,5-4,5. Tegen Caissa begonnen we dus met goede moed.

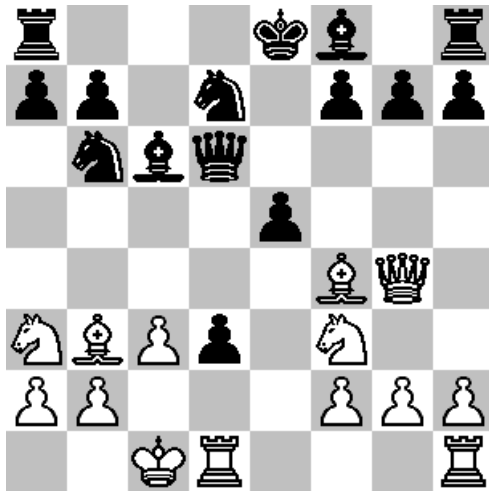

Stelling na 14.0-0-0

In de partij van **Hans** kwam de volgende stelling op het bord:

Wit heeft net lang gerokeerd en offert dus de loper op f4. Maar wat is de reden? Hans dacht lang na en koos voor de 'veilige' weg met **14...f6**.

Achteraf blijkt dat 14...exf4 helemaal geen kwaad kan. 15.The1+ Le7 en dan heeft wit een paar opties die allemaal niets uithalen (zie onder).

Na **15.Lg3** verloor hij met **15...Tc8** echter zijn voordeel. In tijdnood zette hij zijn dame verkeerd neer en verloor de partij.

1. 16.Dxg7 0-0-0 17.Dxf7 Lxf3 18.gxf3 d2+ 19.Txd2 Dxd2+ 20.Kxd2 Pe5+ 21.Kc1 Pxf7 22.Txe7 Pd6 en zwart heeft een toren voor 2 pionnen.
2. 16.Pc4 Pxc4 17.Lxc4 Df6 en zwart behoudt het stuk. 16.Pd4 g6 17.Pdb5 Lxb5 18.Pxb5 Dc5 19.Pd4 0-0 zwart behoudt het stuk.
3. 16.Txe7+ Kxe7 17.Dxg7 Df6 en zwart staat een toren voor.
4. 16.Lxf7+ Kxf7 17.Txd3 h5 18.Dh3 Df6 en zwart staat 2 stukken voor.
5. 16.Pg5 0-0 17.Pe6 Lf6 (fxe6? 18.Txe6) 18.Pxf8 Txf8 Zwart heeft het kleine kwaliteit met prachtige aanvalskansen.

Als laatst mijn eigen partij. Ik speelde de opening verkeerd door op de damevleugel te verdedigen in plaats van de aanval te zoeken op de koningsvleugel. Toen ik me uiteindelijk toch op de koningsvleugel ging richten was het al te laat.

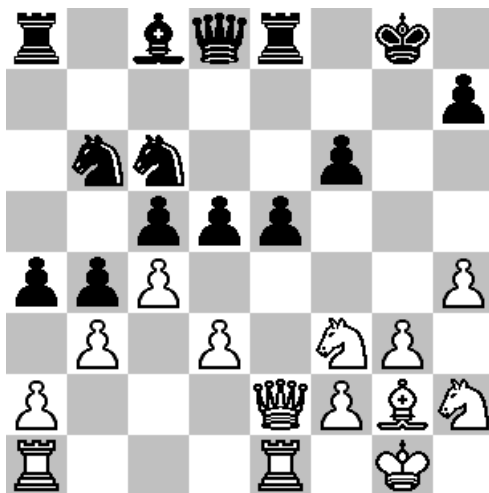

Stelling na 20...gxf6

In de stelling hiernaast moet de witte aanval nog beginnen. Zonder alle pionzetten op de damevleugel was de aanval in volle gang geweest! De stelling is nu ongeveer gelijk. Ik speelde hier een slechte zet. **21.Tad1?** Geen flauw idee wat het idee was. Misschien om e4 te voorkomen? Veel beter was 21.cxd5 Pxc5 22.Pd2 Le6 en wit kan invloed op het centrum uitoefenen met mogelijk wat aanvalskansen.

**21...axb3 22.axb3 Le6!** Zwart heeft meer invloed op het centrum dan wit. Nu ook de a lijn is geopend, zal wit ook op b3 moeten letten.

Ik zocht uiteindelijk toch de aanval, wat me onverwacht een stuk kostte. Aangezien ook b3 verloren zou gaan, heb ik maar opgegeven.

Dave van der Kist