

**WSC 1 - De Pion 2** gespeeld op 7 maart 2006:

1z Peter Wijnand	½ - ½	Niklas Khodabakhsh	1610
2w Dick Spel	0 - 1	Paul Muiser	1684
3z Dave van der Kist	½ - ½	Johan de Lange	1752
4w Harry Boom	½ - ½	Paul de Jager	1811
5z Micha Pfeiffer	0 - 1	Ton van der Eyden	1739
6w Theo van Tubergen	0 - 1	Harry Boom	1662
7z Bert Hoetmer	0 - 1	Bob Fekkes	1685
8w Klaas Siewertsen	0 - 1	Jos Hillebrand	1644

-----  
**WSC 1 1½ - 6½ De Pion 2**

*Het heeft een aantal weken geduurd voor ik me er toe kon zetten om dit pak slaag te becommentarieren, zelfs tot na de tweede aframmeling!*

*Er was een zekere regelmaat in de opstelling van De Pion: de hoogste in rating op bord 4, de volgenden op 3 en 5, enz. t/m de laagste ratings op 1 en 8. Misschien moeten wij dat ook maar gaan doen als het zulk goede resultaten oplevert!*

Over mijn (**Peter**) partij kunnen we kort zijn, een franse partij waarbij wit snel een aantal stukken afruilde en waarbij een bedrieglijk eenvoudige stelling overbleef. Hij wist echter toch een paar dreigingen in te bouwen en ik had geen andere keus dan in te gaan op zetherhaling.

Met **Dick** hadden ze meer moeite, hoewel het in de opening al fout liep kon hij de strijd nog rekken tot de 54<sup>e</sup> zet. Op de 19<sup>e</sup> zet had het echter al afgelopen kunnen zijn, vergelijk de volgende twee stellingen:

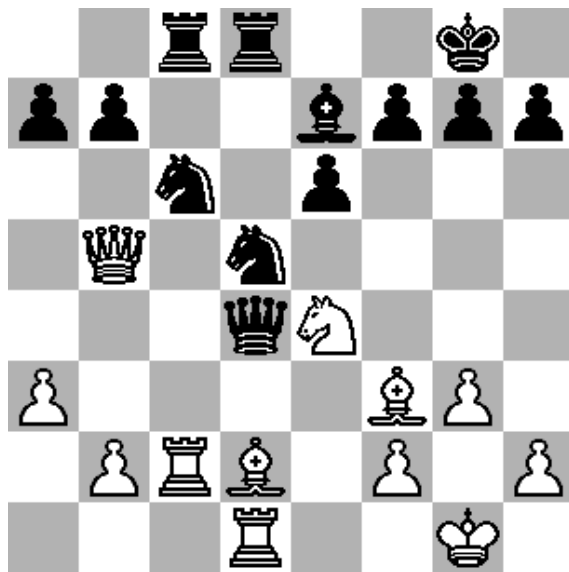

Zwart speelde hier Db6, maar had na **Pe5!**  
**20.Txc8 Pxf3+ 21.Kg2 Ph4+ 22.Kg1 Txc8**  
**23.De2 Pf5** een stuk kunnen winnen.

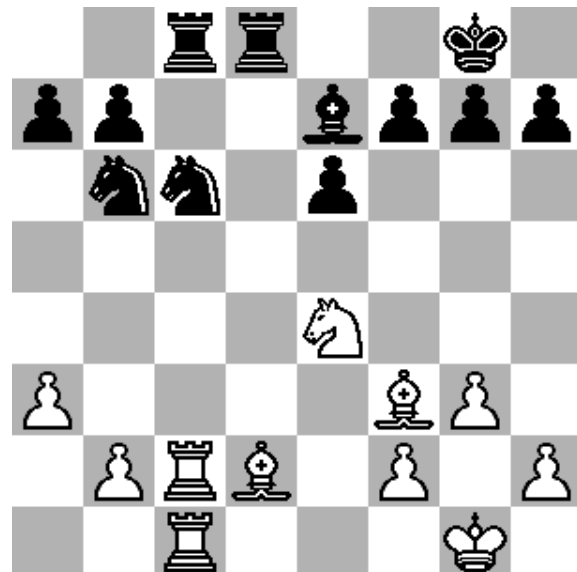

Een paar zetten later volgde wel dezelfde truc met Pd4 **22.Txc8 Pxf3 23.Kg2 Ph4+**  
**24.gxh4 Txc8**, maar toen was het al minder effectief.

Ook **Dave** kon geen vuist maken en moest al op de 15<sup>e</sup> zet genoeg nemen met remise. Na 22 zetten vonden zowel **Harry** als zijn tegenstander dat verder spelen te veel risico's zou inhouden en kwamen ook een gelijk spel overeen.

**Theo** hield het wel lang vol, had tot diep in het middenspel zelfs een gelijke stelling, maar moest daarna steeds meer terrein prijsgeven om uiteindelijk op de 56<sup>e</sup> zet te capituleren.

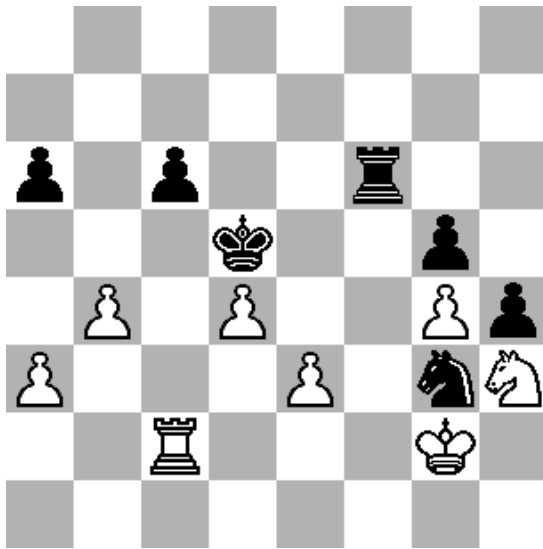

**Micha** dekte de g-pion met **Tg6** en viel daarmee in de val **58.Pxg5 Txd5 59.Tc5+ Ke4 60.Txg5**. Beter was natuurlijk **Pe4**, dan is **Pxg5** ook wel mogelijk, maar zwart kan nog vechten.

**Bert** offerde zonder (goede) reden een kwaliteit en maakte er bovendien torenverlies van toen hij niet terugnam, maar zich een tussenzetje dacht te kunnen veroorloven.

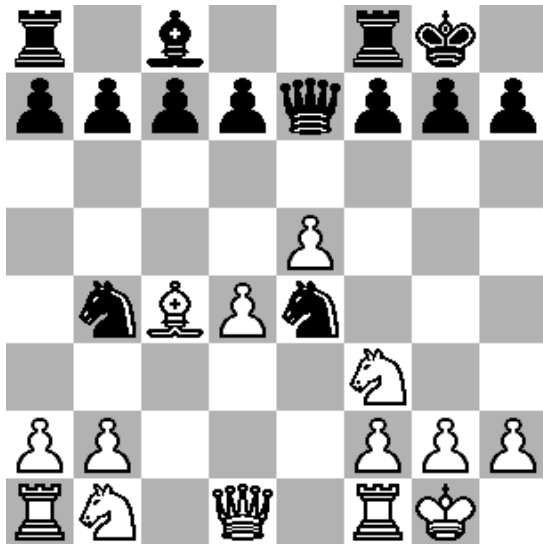

De partij van **Klaas** verdient ook een diagram: wit heeft een ruimtevoordeel en het paard op e4 staat niet al te best, maar hij moet hier snel van profiteren: na het gespeelde **11.Pc3? Pxc3** heeft zwart geen problemen meer. Beter is **11.De1 Pc2 12.Dxe4 Pxa1 13.Pc3 Db4 14.Ld3 g6 15.De2**, hij wint 2 stukken voor zijn toren en heeft nog steeds een ontwikkelingsvoorsprong.

Peter Wijnand